明治卅九年九月二十日第三種郵便物認可 中華郵政特准掛號認為新聞紙類

盛京時報

丁卯年陰歷六月十七日
昭和二年七月十五日
中日祀祝大典休刊

◎本報價目◎
每張 現洋五分
每月 現大洋八角
▲外埠連郵價目
每月 現大洋九角五分
半年 現大洋五圓貳角
全年 現大洋拾圓
▲告白刊資
一行五號字十五字起碼刊資一日每行現洋壹圓長期另議

發行人 宮川貫作
編輯人 菊池貞二
印刷人 石原庄太郎
發行所 盛京時報社
盛京時報支社
盛京時報支社

論說

澄清吏治 (儆)

傳曰。國家之敗。由官邪也。是以治國者欲刷新政治。必自澄清吏治始。蓋中央政府之措施。各省長官之擘劃。皆不能親授之於民。而惟縣知事是賴。知事一職。宜如何慎選賢良。俾能造福地方。無負設官分職之本旨。乃民國以來。武人干政。官方不飭。所謂知事之賊否。全憑武人之好惡。而民政長官又因仰承武人之鼻息。輕率予奪。爲知事者遂亦甘自菲薄。夤緣阿附。無所不至。祇是以極關重要之職。付諸卑鄙齷齪之人。民生如何而不敝也。故漢時吏治最善。初非由於人才之獨盛。要亦重視守令使然。黃霸以太守入相。二千石無論矣。即如百官表云。縣令掌治其縣。萬戶以上。秩千石。大率方百里。明帝紀云。館陶公主爲子求郎不許。而賜錢千萬。謂羣臣曰。郎官上應列宿。出宰百里。有非其人。則民受其殃。是漢時之重視吏治。爲何如乎。返觀今日。舉凡弁兵走卒。婢妾近親。一經有力者之提携。即可以出任官吏。微特勤愼廉明四字。能兼而有之者。固然百不獲一。即求其操行不苟。稍稍自愛者。亦幾如鳳毛麟角。夫如是則雖明定賞罰。嚴加考核。吾知若輩之心目中。莫不視爲具文。究何裨於事實。故吾讀此次大元帥澄清吏治之令。不禁重有感焉。

使命令而固可以肅官箴。懲貪墨。則十六年來之政府。早已修明其政治。出斯民於水火。初何必待至今日。而煩張大元帥之諄諄訓勉。愼選賢良。勤求治理耶。況政權在人。不過以無形之物。付於有形之人而活用之。使人類保平等。使社會得安寧。執政在位。固可行使職權。舍權退位。仍爲平民。非可再能假藉。以吾國政治不綱。名器紊亂。執政者恒視政權爲私物。假公濟私。爲所欲爲。一人得志。九族升天。在位時外戚內親。既可都膺顯秩。失政時亦不屑與平民爲伍。紀綱之壞。無有壞於今日者矣。故欲澄清今日之吏治。當以正人心爲本。人心既正。則官吏知勉。決不敢貪殘暴虐以逞其一已之欲。否則値此新舊過渡時代。虛榮之念。中於人心。人人以得官爲榮幸。人人以作官爲生涯。全國之政治。既無由而入於正軌。吏治之腐敗。又豈一紙空言所能澄清也耶。

詐術日精 (儆)

霸王好戰。甚於好色。其人老猾。固能欺人。似決不爲他人所欺騙也。然欺以其道。則雖君子。亦不難致。況於不學無術之一頑夫乎。

前敵有捷報曰。寧回徐州矣。傳至新華宮。雨亭聞訊之下。眉飛色舞。旋照撥賞銀廿萬。以資犒勞。而未覺中騙也。可知軍閥詐術。日益見精。而其門更有出藍之技。不遜元兇者矣。甚矣哉。詐僞之中人心也。

又總退却 (儆)

戰線縮短又縮短。乃圍其辭謂。並非敵軍所逼。本爲自動的耳。此次奉軍自河北豫境。實行總退却。又復藉詞於自動的。蓋欲以自欺欺人也。

奉派退兵之辭曰。溽熱時疫。相逼而來。加以紅槍會。出沒挑釁。爲保全軍隊計。姑出于一時的退却。惟在附者。以爲天人所慣。不復留立足餘地。其喪失戰志。亦可想見矣。寧若直截了當。謂爲四面楚歌。形勢日非。欲不退而不可得之更爲痛快哉。嗚呼。幾者知進而不知退之奉軍。近來不恥一再聲明『自動的退却』。人焉廋哉可以卜末路。

寧漢兩軍間戰機已迫

戰地當在九江附近

上海電。據南京來電。最近經蔣介石自山東戰線召還南京之第一軍。擬日內派赴九江。以便自該地進攻武漢。南京現停有運輸船十二隻。準備已妥。命令一下。即可溯江。

某方面接南京電訊。何應欽第一軍自魯南調回南京後。決定日內大部開赴九江。開始進攻武漢。屆時何本人或亦將前往指揮。

據某方消息。蔣介石九日已發下攻鄂軍總動員令。駐南京鎮江間軍隊。均已先後實行出發。以九江爲目的地。何應欽秘密離甯。李部赴上游調度軍事其總司令部將設在湖口。蔣介石刻密飭何應欽。先行解決九江朱培德軍。故九江附近。恐將有戰事發生。

武漢軍方面。以蔣軍積極出動。已調張發奎軍第四第十一兩部。及程潛第六軍。開到武穴。在該地嚴密設防。一面更令唐生智派兵入贛。與第三軍實行聯合。扼守南昌。寧漢兩派戰機。已成一觸即發之勢。

又朱培德因寧漢變方形勢。積趨緊張。本人態度無所適從。故特於日前在南昌召集軍事會議。討論對漢寧辦法。團長以上軍官均列席。席間韋杵王均等傾左傾右之競爭。極爲激烈。無結果而散。韋杵晉派代表李某秘赴武漢。謂侯張發奎部完全集中武穴後。本人當在九江發難。并願作前鋒。九江既得。即可控制贛省。李某接洽完竣後。已回九江。聞武漢政府將給與韋氏前敵指揮名義。先行掃淸贛之右派軍隊。至於王均對朱培德表示不滿。亦秘密運動倒朱。企圖先行佔領九江云。

上海英軍

調回印度

上海電。當地之英國防備軍勢力。除派赴威海衛天津方面之二千餘名外。現有一萬八千名。確聞其一個旅團三千六百名。(中有印兵一千五百名。)日內將調回印度之原防。

上海十日路透電。駐滬英軍容勞斯德第二隊。及德爾漢輕便步兵第二隊。將於七月十五日搭乘加馬拉號離滬。取道加爾加達赴印度。印兵第卄旅殘餘各部隊。不久亦將繼之而去云。

朱有濟回京

京訊云。某方面消息。財次朱有濟。日前出京赴濟南。純係奉張作霖命。向孫傳芳接洽陳以燊獨立事。朱抵濟南後未兩日。陳即完全解決。故朱略與孫傳芳張宗昌接洽後。即於前日夜深十二時餘由濟登專車北上。已於昨日下午一時抵京偕來者。有魯督署參謀長金壽良。及孫傳芳之代表某氏。下車後。同赴大元帥府報告經過情形。旋又至國務院謁潘復。有所陳述。至二時半始退出。金壽良下榻西四武王侯本宅。金氏及孫傳芳代表某氏。聯袂來京之任務。係以外間因陳以燊獨立事發生孫傳芳張宗昌意見上不能一致之謠傳。故張孫各派一人來京。向張作霖解釋。並報前方實在狀況。金等定明後仍一同返魯云。

湘民對唐生智之惡感

湘亂全因唐利用共黨

長沙訊。唐生智歸湘以來。即努力於省政之善後處置。本月四日在總工會演說。謂五月卄一日之軍工衝突事件。實屬軍隊爲救濟民衆不安而行之義舉云云。意在軍隊方面力事辯護。又唐并主張打倒共產黨。因特發布告。命軍隊內之政治部員。其屬於共產黨者。若能自首。即免予問罪。否則於發見時。即行嚴罰不貸。對違反國民黨黨規者亦然。六日。唐以省政善後事宜。業已大體辦竣。遂即於是日啓程歸漢。但唐之反共態度雖已明瞭。而省民則以湘省受此荼毒。純因唐以前利用共產黨所致。故對唐仍無好感。

上海電。賀耀祖葉開鑫向蔣介石建議。願率所部三萬人。公擁趙恒惕回主湘局。一面派員與唐生智部何健葉琪聯絡。允許平分軍權合組湘省政府。藉促唐部瓦解。蔣對此尙在考慮中。

晉省黨務改組

太原訊云。山西省黨部。自奉到中央執行委員會通令改組以來。即積極進行。不遺餘力。然山西黨務改組委員會。雖告成立。而各市縣亦須迅速進行。況値此淸黨期內。各市縣黨務之改組。及淸黨委員之選派。尤屬刻不容緩。當日前開第二次聯席會議時。各市縣之委員。即已決定。仍由各市縣黨員中之極忠實極努力者充任。其不敗之數。全由宣傳部所辦之宣傳訓練班畢業學員充任。故奉到委派各委員。特於日昨在省黨部。開一臨時會議。討論進行方策。聞日昨各委員。均已携帶應用物品。(宣傳品。志願書。表册等)按照所派地點出發。若手實行黨務改組。及淸黨各事宜。計共委定各市縣改組委員一百卅九名。籌備委員二十一名。今將各委員姓名列下。

『改組委員』陽曲縣溫明。史善述。薛津。路景。郭茂。馬濟霖。榮治世。淸源縣王璋。閻九功。薛耀。張克恭。高雅。太原縣陳守仁。李錦富。李宗鄴。李晉泉。焦政國。夏縣秦中興。李振河。王淸源。絳縣盧金川。王赤祥。王輔臣。曲沃縣吳應天。陳寶全。董文煥。李淑農。郭連慶。沁水縣常炳森。李高壽。齊東銓。李興邦。楊恩傑。定襄縣牛佩璐。李性涵。王世英。毛侃。胡作禮。樊毓洄。張增溪。靈邱縣譚玉槐。支蠖。燕玲。劉迺。丁富國。冀城縣王煥。陳兆麟。王國樞。辛恩恭。張翙。右玉縣王炳儒。胡延俊。段文基。姚培楨。梁增芝。襄陵縣霍培傑。張光鎏。劉一介。郭寶慶。文俊。陳淸臣。王克剛。沁縣許三道。霍金漢。王偉。蘇一山。高慶雲。孟縣侯安國。李宜齊。劉官輪。侯錫祿。李沈定。武鄉縣魏晉三。趙晉侯。武汝楫。任象賢。武興周。皆城縣廚裕祿。劉冠儒。牛煥臣。馬鶴年。朱文玉。新絳縣楊世昌。趙錫勇。張天保。關彥彬。朔縣王際昭。李逢仁。夏繼禹。文水縣郭古科。渠通瀛。郭振業。芮城縣楊毓奇。宋儒林。南自容。寧武縣李樹棠。王若曾。程天厭。應縣徐俊。趙堪。臨汾縣亢玉璽。遂縣趙得榮。劉士讓。李懷仁。楊廷勛。趙溪。忻縣趙良田。銀澤洪。潘毓蔚。薛耀庭。石培仁。高平縣牛振堂。靳汝成。焦如橋。曉縣王之瑞。溫宗良。賈懷智。麻煥章。郭良棟。交城縣宋崇堯。譚映奎。連效禹。王毓瑞。武鎭淸。田寶善。石恩聰。大同縣藍俊德。胡希潤。石廣慶。王謙。郭德潤。大同市趙東山。蘭伯泉。劉杰。王振州。趙齊洞。

『籌備委員』沁源縣王守垣。五寨劉正德。潞城縣張施武。吉縣李可楨。山陰縣武進賢。閻若璪。倪佐庭。襄垣縣王炳奎。萬泉縣謝震來。杜勤職。賈養才。趙文煥。張開若。浮山縣王雲奇。平魯縣劉文華。岢嵐縣趙錦芳。李發榮。路步瀛。懐仁縣彭登明。渾源縣劉貞弼。劉學聖。

朱兆莘

已啓程回國

京訊云。駐義公使兼出席國際聯盟代表朱兆莘。向北京政府辭職。未經批准。即自動宣布與北京政府脫離一節。連日報紙已迭有紀載。玆據外交界消息。朱氏于九日曾致電外部。聲稱決即回國。外部當即致電日內瓦詢問。據中國出席國際聯盟代表之秘書長趙泉十日覆電。謂朱氏已于九日登輪回國。外部接電後。以朱氏既已內渡。所遺職務。自應遴選幹員代理。但代理人選。現尙在酌量中。日內當可決定云。

津浦路

德州以南紊亂

京訊云據交通界消息。津浦路情形。邇來甚形混亂。天津德州間。秩序尙佳。行車亦能準時。自德州以南。則各站情形。甚爲紊亂。每站上停留兵車及空車極多。阻碍行車。站上殆亦無法整理。以至行車時刻。停開均無定時。行旅頗感不便云。

使團會議開會

京訊云。昨日上午十一時。駐京與辛丑條約有關各國公使。在荷蘭公使館開會。至下午一時散會。另據其他方面消息。謂昨日使團所討議之題目。係南京以二五附稅作擔保發行公債事。各公使皆發表意見甚多。故歷時約二點鐘。但內容眞相。則各使互守秘密。絕不發表云。神州通信。

賦閒頭話

(北京專電)京師警察總監陳興亞近染暑疾臥床難起老張以北京治安所關異常發慮除令王某代理外並爲延醫診治獨惜京中醫士不敢下藥老張只得焦灼關閒閻錫山病危轉瘉必有活人國手乃去電詢之太原覆電略謂下走病瘉並未延醫止得二個藥方服之當即霍然其一爲方本仁其一爲方振武老張接電後令陳就近處購之陳曰兩個方兒都是南軍的代表倘使與我發生關係北京還會好嗎張大悟曰閻老西眞會調笑人也不看看事情是輕是重心腸眞算壞透了云云

◆

(北京專電)鮑羅廷夫人於十二日釋放以來一般討赤前敵將士咸不憤慨乃以十萬火急電報質問當局某秘書覆電謂大元帥就職大赦赦典迄未舉行今先從罪重者着手鮑夫人並非南方赤黨確係俄國美人故從輕減罰釋放以示德敗異族之心某將士接電曰大赦可以改爲大色色入其心何分赤白然則吾等亦不必防範女宣傳隊矣

新詩

◇一朶花 (續)

(二)(張海黎)

『可憐的青年。你不用憤怒。也無須悲哀。』
石獅開始訴說。
嘆了一聲之後。
『我知道你正無處安放
安放你狂熱的愛。
不得已在此蒼茫的暮色中。
思欲把他寄放天涯！
『你理想中的姑娘。
我知道那僅是一時的幻想。
你的心中。也許
從沒有過伊的影像。
『誰曾留印於你的心中
你也刻劃於伊的心上。
可憐的落拓的青年。
這於你終以是一個幻想
『你可知道。
什麽是愛情？！』
石獅說到這裡。
他的精神更加奮興。
『我告訴你罷。
我自己的歷史。
我因爲忠心於伊。
我終以以此自誤。
『我什麽站在這裡。
站在這裡受此孤寂的痛苦。
這就是因爲伊啊。
伊對我的愛情絲毫不顧
『我是怎樣的愛伊！
無刻不向伊追隨。
我現在雖很恨伊。
但想起伊的美麗。我又
並不追悔。
『裊裊的柳絲。
這那裡比得上伊的絲髮的美麗。
就是那暉紅的夕照。
也沒有伊的頰顏紅得可愛。
『望日的明輪。
比不上伊輪廓的豐滿。
徽嫋的綠波。
也沒有伊的笑紋好看。
『伊的一切。
我都疑是人工修刻的才
有那麼均勻。
不。人間終不能有此作品。
這就是大自然的『天工』

廣告

青島上海行 (滿船殷路)
▲榊丸 七月二十二日
▲大連丸 七月十七日
▲長平丸 七月十八日
天津行
▲濟通丸 七月二十二日
▲天湖丸 七月十七日
龍口行 (往復共旅順不行)
▲龍平丸 七月十五日
香港行
▲英順丸 七月十五日
大連監部通吾妻橋 圓丸二商會 電話(代表番號)四一八五番 電話五八八八番 四二六四番
專屬荷客取扱店 大連汽船株式社會

橫濱正金銀行 奉天支店
資本金壹億圓(全額拂込濟) 積立金九千二百五十萬圓
(宿値用) 電話 日一一番 日一二番 日二五〇番 中四七一番
●總行 日本橫濱
▲分行所在地 東京、名古屋、大阪、神戶、下關、長崎、青島、濟南、天津、北京、香港、上海、廣東、牛莊、大連、開原、長春、哈爾濱、西貢、新嘉坡、蘭貢、卡魯沿達、孟買、卡拉其、馬尼拉、斯烏拉馬牙、倫敦、里昂、漢堡、囉斯必牙、西脫尼、利阿布哇、桑港、鐵列其刪脫兒、紐育、安賽路斯、細牙脫兒、利歐阿加內羅、布也納細愛兒斯

華爾登手表眼鏡公司

◎新到鐘表眼鏡價目表

六號十四開金卡手表	十六元	黑夜明懷表	二元
六號十年夾金卡手表	九元	白鋼卡懷表	二元
六號十年夾金工手表	四元	四號白鋼卡懷表	三元五
六號白銀卡手表	八元	金絲腿水晶眼鏡	四元
六號白銀工手表	四元五	博士架旺力克又	二元
六號的鋼卡手表	七元	西洋方打鐘	四元
六號白鋼工手表	三元	花樣繁多不及細載	

外埠函購每只另加郵費貳角定價現大洋
開設奉天小西邊門裡華爾登手表工司啓

奉天匯華銀行
股本三百萬元在財政農商部及省署財務處註册專營匯兌存放欵項等銀行業務奉票存欵活期一個月月息四厘八存期延長利率隨增定期三個月月息六厘五六個月八厘五長年一分大宗存欵利息格外從優
電話中一一三八 電話日一一六番

男性之救濟 (2)
生殖無能
(功能)
●遺精陽痿●精薄精寒
●腎虧身弱●背痛腰酸
●衰老侵尋●生殖無能
請服 雄殖靈
●扶陽補腎●增精健體
●治療衰弱●固本培元
●返老還少●多壽多男
雄殖靈每瓶現洋二圓 每打二十圓
東三省總經理 營口華孚行
分售處各埠藥房

電報掛號二四五〇
中國電話二〇六號 日本電話一七九〇號
啓新 唐山馬牌洋灰
啟新洋灰有限公司 THE CHEE HSIN CEMENT COMPANY LIMITED
屢經泰西先進各國專門化驗所化驗及格，發給證書，並經各鐵路，各船塢碼頭，各礦廠，各國工程局所重要工程，以及津沽各國租界工部局所購用，有口皆碑，年來無不交口稱讚，足見本公司洋灰成色優美無匹 本公司並造各種花磚，大小舖地缸磚，各種房頂瓦，脊瓦，洋灰溝筩，電桿等等，貨品繁多，不及備載，如蒙賜顧，請到本所，或各埠分銷處接洽無任歡迎
奉天小西關大什街北路東 啓新洋灰股分有限公司東部總批發所謹啓

歐美生乳藥
此藥善行氣血力通乳管能使乳腺暢達乳汁濃厚有力無論老少或在產期之內乳管閉塞不通或乳汁雖有而不足或因氣火而減少者服此藥一瓶後乳汁湧湧而來定能增長八倍之多百服百驗凡缺乳者請服一瓶方知言之不謬也(定價每瓶現洋一元二角)
總發行所 奉天城內鼓樓南歐美藥房西號 分此 鐘樓南路東亞洲大藥房

此藥名曰脚氣霜專擦足中濕疹搔癢起泡出孔流水破爛爆皮一擦即愈 ○定價每袋奉票小洋七角外埠函購每袋加郵費三角務須單掛號信口蓋章詳開住址以免丟失如藥郵不到者請來函示知以便檢查補寄耳○奉天大西磚門外電車站 英美大藥房啓

奉天大東關 大東醫院
入院隨時應需
院長 森川千丈
醫員 章琴詩 前在日本紅十字會病院勤務
日電話一三四六番 中二五二號

奉天德慶增藥店
本號向在奉大小北關百有餘載批發各種藥材以及飮片丸散膏丹一應俱全久爲中外所贊羨茲爲便利顧主起見特由工業區二馬路南胡同新平康街設立分號一處凡批發零售各種藥材槪與老號同一不二精益求精以希推廣並聘到官取醫士王峻芝在敝分號應症妙手回春尤爲各界所嘉許並兼採運安徽浙杭各種名山茗茶如毛峰壽眉龍井白毫及加花香片等等莫不物美價廉有口皆碑務希各界抱病諸君無論陳疾新憂一經醫藥均可立起沉疴凡有陸羽愛茗諸君採購嘗試更如蜀黍之悅口倘邀光臨無任歡迎恐未週知特此聲明
中國電話二百九十二號本主人啓

41

中外要電

山東各地匪團蜂起 魯軍在博山佈防綫（十三日發 東京專電）

據某處來電自魯軍中計潰走後各處匪團相繼蜂起就中沂水附近匪勢尤爲兇銳已向博山開始進擊魯軍現在博山南方十里佈防以資抵禦

蔣馮代表集合太原（十三日發 天津專電）

蔣介石代表方本仁與馮玉祥代表方振武及其他陝西甘肅代表均集中于太原勸告山西側攻奉晉中軍界主張即時開戰政界則以爲奉派現在已形瓦解之朕兆似可無須開戰閻錫山乃持消極的態度蔣閻與馮今後之態度頗令人疑慮

豫境無復奉軍隻影（十三日發 北京專電）

前此駐防黃河北岸監視馮軍之奉天軍因紅槍會匪猖獗不堪加以天氣酷熱士多患病現已撤回順德迤北豫境不復留有奉軍隻影

鄂工會解散糾察隊（十三日發 漢口專電）

湖北總工會爲調和兵工意見以杜謠諑計除解散糾察隊外並將武器返還政府當局另行呈請管理武漢衛戍事宜辦事處派兵站崗保護工會並經佈告大致略云反動派造謠藉以激起兵工意見毀損本會糾察隊之名譽煽惑社會妨碍兵工合作本會乃爲消除若輩口實起見已將糾察隊完全解散另請政府派兵保護云云

粵北吃緊韶關戒嚴（十三日發 廣東專電）

北江方面形勢險惡韶關宣佈特別戒嚴第二十五師之一部隊及李福林所部二十六師均已先後啓程開往韶關及南雄方面

聯盟代表無人繼任（十二日發 日內瓦來電）

國際聯盟代表朱兆莘日前被南京政府調回遺缺經北京政府以駐歐公使繼任而該使亦力辭不就恐九月間之聯盟理事會中國代表不能出席

陳鄧譚逃上海

（漢口十二日專電）陳獨秀鄧演達譚平山等均已離鄂逃滬

鮑夫人將回國

（北京十二日專電）鮑羅廷夫人及其他三名於本日正午開釋後即入勞農大使館

又十三日電鮑羅廷夫人擬在京靜養數日即返莫斯科

對日抗議續聞

（北京十二日專電）外交部關於對日出兵案日前（十一日）派秘書赴日使館訪問堀代理公使面述抗議情形該代公使已向其說明出兵目的

政府所欠電費

（北京十三日專電）北京政府對于大北大東兩電報公司所欠電費共一千萬元該兩公司擬改爲借款形式

裁釐加稅實行期

（東京十四日專電）據上海電上海裁釐加稅本定自八月一日起實行現因準備尚未完竣改爲自九月一日起實行查其內容與現行附加稅合計普通品課稅一成二五奢侈品則徵三成

寧禁輸穀北往

（上海十三日專電）南京政府飭令商民凡一切穀類禁止向北方運輸

監視中日交易

（上海十三日專電）本埠對日排貨同盟檢察委員在租界內商業區秘密監視日中商號出入廻避

芳澤使回任期

（東京十四日專電）芳澤公使爲祭掃祖塋計于本日出發赴越後原籍預定十九日返京廿四日由東起程首途回任

山本氏不就社長

（東京十四日專電）山本條太郎氏今朝對田中首相力辭就任滿鐵社長一般觀測勝田主計氏最有繼任希望

安廣將正式呈辭

（東京十四日專電）安廣滿鐵社長同大平副社長于日昨（十三日）抵東今明日謁見田中首相時即當提出辭呈

永井氏兼事務官

（東京十三日專電）政府本日任命領事永井清兼任關東廳四等事務官

日郵貯金增加

（東京十四日專電）自金融界恐慌以來郵便貯金遽爾激增現下已達十四億七千萬元政府擬將其中取出一億二千萬元爲地方債之借替資金現正在考慮中

民政黨開總務會議（十四日發 東京專電）

民政黨爲講求時局對策計豫定十七日午後六時在星岡開臨時總務會議總裁顧問亦出席討論彈劾政府之失策並議今秋府縣議員之選舉及整理全國支部與擴張黨務方針惟濱口總裁以爲積極彈劾政府時機尚早

三國會議仍然險惡（十三日發 日內瓦來電）

縮軍會議今日開會英美決不讓步形勢又復險惡雖定明日午後三時再開會議想三國協定殆無成立希望

駐日俄使避暑

（東京十二日專電）駐日俄使杜夫加例夫斯秋氏同其夫人于今晚出發赴函館避暑

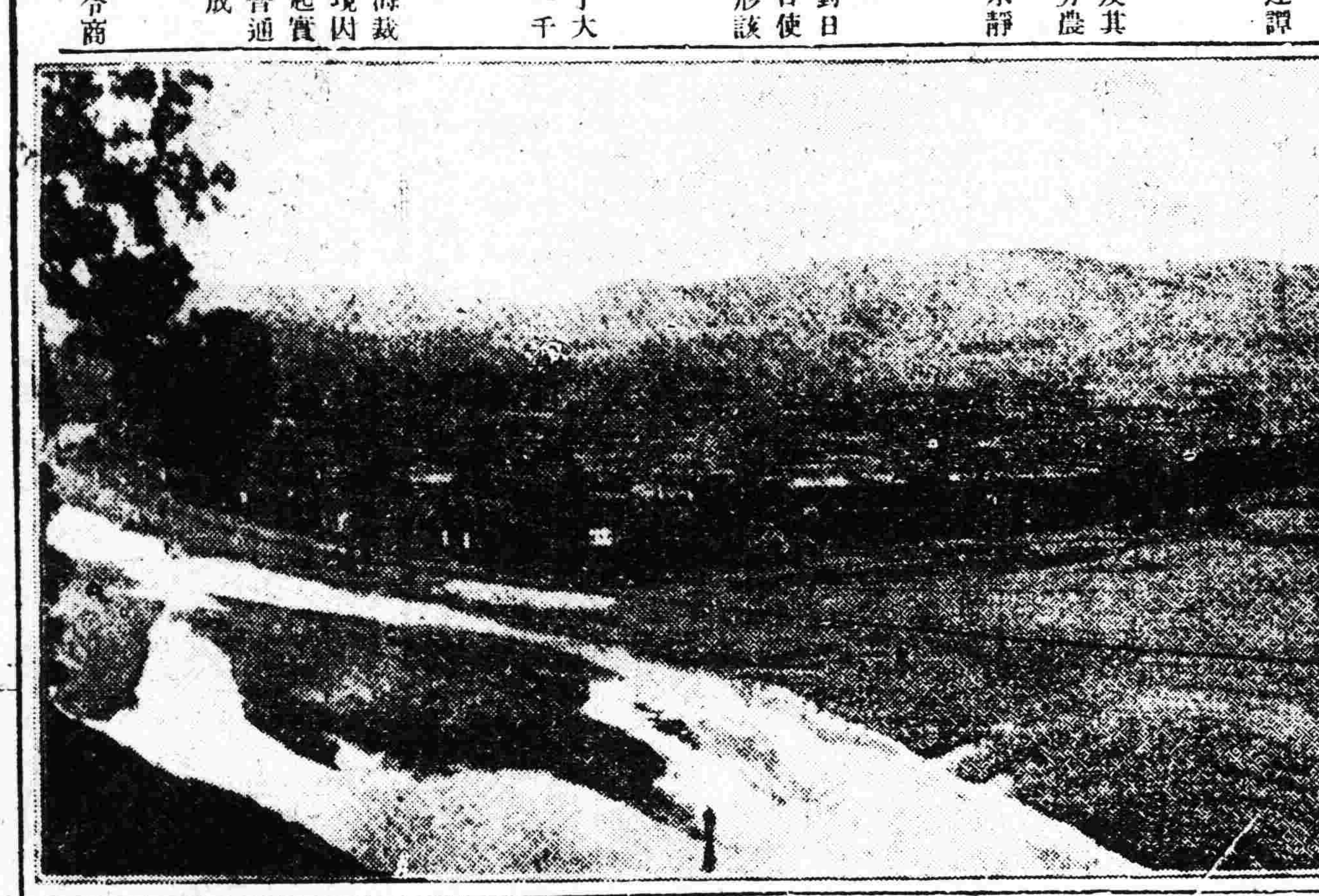

寫眞說明

博山 魯軍中計東徐潰走各處匪團望風蠭起就中沂州最爲猖獗勢將進掠博山已詳另電此圖即爲博山全景按博山至膠濟路張店站東北約二十六英里築有膠濟鐵路支綫與之通車縣街沿孝婦河河流自南而北河西所謂顏神鎭即商業最繁華地也陸路交通西南一百十里達萊蕪一百二十里達泰安北方三十八里達淄川更行四十里達周村此地古來以產出優良磁器聞並出煤頗豐膠濟路火車所需煤炭均由此地供給

命令（七月十二日）

▲湯玉麟晉授陸軍中將並加陸軍上將銜此令

▲茲制定國務院官制公布之此令

▲茲制定國務院秘書廳官制國務院銓敍局官制國務院法制局官制國務院統計局官制國務院印鑄局官制公布之此令▲茲制定外交部官制軍事部官制內務部官制財政部官制司法部官制教育部官制實業部官制農工部官制交通部官制公布之此令▲茲制定軍事部參謀署官制軍事部陸軍署官制軍事部海軍署官制軍事部航空署官制公布之此令▲茲制定財政部鹽務署官制財政部菸酒署官制公布之此令▲茲制定管束條例公布之此令

國立大學將全體改組 歸併于國立京師大學校 該校共分設七科二系一部

京訊云。國務院消息。現政府對於改組國立各校之計畫。經遷復劃晢一再協商。決定月支經費十五萬元。將九校完全更名。改作十校。各校所需經費。即按照教部原定預算平均遞減。其所擬定之名稱爲

一　國立京師大學校文科。
二　國立京師大學校理科。
三　國立京師大學校工科。
四　國立京師大學校醫科。
五　國立京師大學校法科。
六　國立京師大學校農科。
七　國立京師大學校商科。
八　國立京師大學校師範系。
九　國立京師大學校藝術系。
十　國立京師大學校女子部。

文理兩科。即就北大文理兩系改組。工醫法農四科。即就現設之工大農大醫大法大四校改稱。並以北大之法學系併入法科。師範系即今師範大學。藝術系即藝專。女子部即由兩女校合併。商科決設北河沿北大之法科內。以上計畫。大元帥業核准。如無變化。本星期可即內由國務會議通過施行。至校長人選。尚在物色中。但舊校長如肯合作者。決予保留云。

國聯會華代表

京訊云。關於朱兆莘附南一事。但政府方面以目下尚未完全判明。

鮑妻將加管束

京訊云。張作霖自頒發大赦令後。京津各監獄機關。對應赦免各犯。已遵令分別釋放。或加管束。至鮑羅廷妻一案。聞政府尚有限制之擬議。即經高審廳預審終結之後。將照日內頒佈之管束條例辦理。即開釋之後。鮑妻所在地點。須由政府指定。不得擅離。一切行動仍受監視云。

我國前此所派國際聯合會之全權代表。向係三名。近年以來。因唐在復王寵惠均已返國。所遺二名之缺額。迄未遴派。實屬有碍我國觀瞻。外交當局現擬規復三名代表之舊制。另派駐荷公使王廣圻。駐德公使魏宸組二人。兼任全權代表。以重會務。而免貽誤。此項辦法。聞已決定。日昨外交部曾有電分致王魏二氏。徵詢同意云。

武漢自動解散糾察隊

漢口訊云。馮蔣在徐會晤後。此間謠言蠭起。市面震驚。人心已大感不安。日前忽謠傳工人糾察隊將包圍某軍。收繳某軍槍械。某軍亦準備於某晚武力對待。以致大起恐慌。全省總工會爲避免某軍誤會。防止謠言起見。於昨二十八日自動將工人糾察隊。全體解散。前領槍械。一律交由管理武漢衛戍事宜辦事處點收。業於今日午十時點收完竣。茲錄總工會佈告及呈函原文如下。

（佈告）爲佈告事。現在武漢反動派企圖挑撥工兵之感情。製造種種謠言。中傷本會糾察隊。以致飛短流長。淆亂外間聽聞。影響工兵聯合戰線。本會爲避免反動派藉口武裝糾察造謠起見。業於本月二十八日將糾察隊全體解散。所有前領槍彈。並經交存政府。一面仍請政府派兵保護工會。深恐外間不明眞相。致滋疑竇。爲此佈告。仰各界人等一體知照。此佈。

（致軍事委員會函）敬啓者。現在武漢反動派企圖挑撥離間兵工之感情。於是製造種種謠言。對於敝會糾察隊肆口中傷。飛短流長。實足淆亂聽聞。影響工兵聯合戰線。敝會爲避免造謠者藉口起見。決定於本月廿八日起。自動將糾察隊全體解散。所有前此領到槍彈。已交存管理漢口衛戍事宜辦公處。茲外人疑竇。但是反動派破壞工會。幾於唯力是視。務懇准予派兵保護。並一面通令武漢各軍事長官知照。無任盼禱。並侯見復。此致國民政府軍事委員會

（致管理武漢衛戍事宜辦事處函）敬啓者。現在武漢反動派企圖挑撥。離間工兵之感情。製造種種謠言。中傷敝會糾察隊。以致飛短流長。淆亂外間聽聞。影響工兵聯合戰線。敝會爲避免反動派藉口武裝糾察造謠起見。業於本月廿八日將糾察隊全體解散。所有前領槍彈。應即刻交存貴處。除槍彈清冊隨槍送交外。相應先行函達貴處。煩爲查照。於本月廿九日上午十時派員來敝會點收。無任企禱。立盼示復。此致管理武漢衛戍事宜漢口辦事處

國民政府農政部長譚平山。近忽稱病呈請給假就醫。部務委由秘書長丁曉先代拆代行。湖北省政府農工廳長董用威。亦呈請辭職。刻尚未得允許。此亦武漢最近之可注意消息也。

清黨運動中之太原

太原訊云。日前北方軍事政治學校。因吃飯問題。演出慘劇。榮校長當將隊長白某。及學生十餘人。解往衛戍司令部。聽候懲辦。乃昨據省黨部傳出消息。該校此次風潮。確係共產份子混跡其間。乘機搗亂。省黨部。已調查清楚。將學生中爲首搗亂共產份子十餘名。實行逮捕。現已解至清黨委員會懲辦。隊長白某。已回隊照常供職。惟該校自鬧此次風潮後。門禁十分嚴厲。出入人員。非有條據。一概不許出入。蓋防共產份子之乘間而入也。記者日昨因事欲赴該校。（國民師範原址）至時。只見門口衛兵有七八人之多但因無處塡寫條據。只得飽嘗閉門羹。省黨部以値此清黨期內。對於入黨黨員。必須加以限制。方足以杜奸人混跡。近特發表在清黨期內入黨變通辦法五項。（一）在清黨期內。不許入黨。但有忠實努力。確能遵守黨紀者。仍許塡具志願書。（二）已塡志願書者。即須作黨的工作。如繳納黨費。塡報告工作表等。（三）各級黨部。對於已塡志願書之人。隨時督促其工作。並嚴加審察。隨時報告上級黨部。及各級清黨委員會。（四）經各地清黨委員會核准。始許塡繳入黨表。（五）再經三個月之審察。呈報中央核准。頒發新黨證。始得爲正式黨員。

山西省黨部自奉到中央執行委員會命令。改組以來。即積極進行。各縣黨務改組委員會。皆次第組成。向後設置各級黨部。須按新規定之計畫施行。在一市或一縣區域內。須先行劃分全市（或縣）。爲若干區（或按舊有之行政區）在每一區域內只能成立一區黨部。在每區黨部內。組織區分部。以地域內人數。職業。爲標準。每區分部。人數以五人至三十人爲限。每區黨部區域。如成立三個以上區分部時。得召集各區分部。黨員大會。或代表大會。組織區黨部。經山西黨務改組委員會許可。方得召集全市（或全縣）黨員大會。或代表大會。組織正式市（或縣）黨部。其未成立區黨部地方之區分部。須直隸於市（或縣）黨部改組籌備委員會。而未成立市（或縣）黨部改組籌備委員會。地方之區黨部。須直隸于山西黨務改組委員會。並將各級黨部之委員名額。現已派定。市縣執行委員會。委員七人。候補執行委員三人。監察委員三人。候補監察委員一人。區黨部執行委員會。委員五人。候補執行委員二人。監察委員一人。區分部。執行委員會。委員三人。候補委員二人。

此間教育界人士。爲求黨化教育之實施起見。會發起黨化教育實施研究委員會。特於日昨下午。在前省教育會大議場開會。討論進行手續。當推王監先爲主席。首由主席報告開會宗旨。次由大會公推李時齊。李嗣卿。蕭靜菴。薄介石。馮次經等五人。爲起草委員。並定於星期六再召大會。

省黨部宣傳部。所設宣傳訓練班。其第一期。前已畢業。而前日爲第二期開學之期。於上午十時在緝虎營。中山學院舉行。是日與會者。除全體學員教職員外。尚有省黨部代表溫壽泉。孔繁蔚。李冠洋等。由各代表相繼致詞畢。當即散會。

山西黨化教育研究會。亦於日前開成立大會。首由主席姚小山。報告開會宗旨畢。次即選定姚小山等十七人爲執行委員。高漢掭等五人。爲候補委員。並通過簡章十一條。

馮玉祥軍節節進發北上 奉軍以正定爲最前防綫

京訊云。據某確實方面消息云。已刻在京漢綫。衛輝新鄉方面監視馮玉祥軍渡河之奉軍。因受該地附近紅槍會猛烈之反對。及最近之瘟疫。致兵士之生病者。連日已有數百名之多。遂不得已于九日由該地撤退集中順德方面。而此項奉軍是否更向北退。尚在不明。但總司令部。仍在保定。由韓麟春負指揮之責。此項奉軍。恐將以順德爲最前線。而防馮軍之北進。其在鄭州方面之馮軍。因奉軍之撤退。遂即開始渡河。其一部業在黃河在岸完全上陸。此項部隊。以現狀論。僅只渡河而已。決無再向北進之氣勢。刻縱令馮軍得以渡河。而晉軍之向背如何。尚在不明。且津浦綫方面之魯軍。亦頗獲有利的進展。此項軍隊何時由側面攻擊。亦未可知。馮軍之處境既有如此危險故觀測暫時當不敢開始北進。

又據一消息。渡河馮軍前鋒已抵新鄉。號稱有三萬之衆。但實際是否有此數。殊不明瞭云。

又云據某方消息。馮玉祥部第一軍前鋒陳希聖佟麟閣王書箴三師。已由鹿鍾麟指揮。於九日向河北出動。其一部便衣隊。盛傳侵入新鄉。

在河北少數國民軍。目下尚無積極活動意態。僅西路孫維峻。所指揮第二軍。亦抵擁慶府。向道清路陸續開進。焦作化鎭間。十日發現國民軍三營。及騎兵隊一部。河北奉軍萬福麟王樹常兩部。刻向正定府集中。以該地爲京漢路奉軍第一道總防綫。此次奉軍之調動極爲敏捷。並未與國民軍發生直接衝突。據聞馮玉祥軍駐鄭部隊。刻已奉命緊急出動。馮玉祥並命鹿鍾麟率隊渡河北進。其榮澤之前敵指揮部。十日亦已移動。將在新鄉設立云。

奉軍自退守河北後。即委王不煥爲河北保安總司令。其職務在收撫會匪。駐節彰德。現王氏已於前日奉命移駐保定。昨據保定電話。稱王所轄隊伍。業于昨日輪送保定完畢云。

王不煥昨日午前四時。由順德專車到京。又泰寧鎭守使兼直督參謀長張冠五。亦於午前四時卅五分車抵西站。聞張係由西陵來京者云。

某方消息。奉軍在河北防綫除河邊新鄉等要隘不計外。自石莊起。決分三道防區。第一區爲石家莊藁城晉縣武強交河南皮等處。第二防區爲保定高陽任邱大城青縣馬廠等處。第三區爲易縣定興淶源高碑店等處。一二兩防區由三四方面及汲金純之軍擔任。主力軍集中保定并以第廿九軍戢翼翹部守任邱大城以通馬廠。故戢部自八日起。即向該處開拔。第三綫由張作相之第十五師分段扼守云。

共產派跋扈之湖南情形（續）

六　米鹽｜米鹽爲人民生活所必需然米因受農村混亂之影響。不能充分運集於長沙。又軍用米之徵發亦不尠。殊難滿足人民之需要。人民之痛苦。已達絕頂。鹽爲他省所輸入者。向外省購買必需現銀。然因匯兌不通之故。鹽不能充分輸入。人民漸苦缺鹽。羣聚賣鹽所。擁擠不堪。省政府亦因此爲之焦慮。

七　農業｜古來稱有『兩湖熟天下足』之諺。現湖南因農民協會。無賴漢之橫暴跋扈。大小地主遷徙一空。因地權平均之聲浪。地主佃戶受土地之念爲之減退。耕作極不熱心。壯者出而爲糾察隊。甚有青年女子亦斷髮而爲此者。農村爲之疲敝。中國固以農國著稱。今若此。前途殊足慮也。

第四　稅捐

中國向來直接稅輕。間接稅重。其財政之基礎。亦爲間接稅。然自革命以來。產業破壞。通商貿易減退。物資之流動減少。間接稅之收入。因之低下。且革命軍之戰費。又不能不籌措。因之不得不增課直接稅。稅捐逐次增加。降及最近。所課之稅。較之四月時所課者。約增二倍。如斯非特省政府方面極力搾取。且總工會農民協會。亦不能不徵收費用。人民之苦痛甚深。反夢想昔日之軍閥政治矣。

第五　教育

一。革命後置重黨化教育。以從來之教育爲資本家之教育。有產階級之文化教育。故大加排斥。教育課目。亦加變更。養成偏跛之智識。教育之眞目的。爲之埋沒矣。

二。教育費缺乏。教職員薪水。不能按月發給。因之不能克盡所職。學生受不良之感化。

三。因革命之故。紀念日增多。每逢是日學生須參加游街。故學校授課之時間爲之減少。加之教員不熱心。遂使教育之效果。益形不良。

四。在家庭方面。因舊來之讀書人（智識階級）成爲舊式人之故。父兄與雷同於革命教育之子弟。有意見之扞格。尤其是解放女子。與中國古來之風習以一大革命。姑不論其善惡如何。而父兄方面已爲之苦矣。

第六　將來之預測

一。良民咒罵共產黨之革命。希望不妨借外國之力。逐驅共產黨。廓清省內。又信蔣介石之三民主義甚良。欲藉其武力爲政治之改革。治安之維持。唐生智擁護武漢政府。湖南人民於其治下受害不少。故省內智識階級及國民黨系之人民。對唐生智頗無好感。惟此種反動的心思。在武力及暴力之前。惟有呼天訴苦而已。一面共產系之勢力潛在於各方面。暗中飛躍。欲再恢復五月二十一日（馬日）事件以前之形勢。如放任之。則自然之推移必歸赤化方面之勝利也。

二。自昨夏革命以來。破壞復破壞。湖南社會之狀態。殊難使產業教育道德恢復原狀。占人民大部分之農民。時生無謂之風潮。無賴之徒日益增加。爲社會秩序維持上將來之禍根。爲政者縱極力圖改良農民協會。然欲推行各縣之農村。自非大加努力不可。蓋省內發生不少之土匪。觀前項『農民協會與土匪』自可明瞭也。

三。革命後全省人民均化爲貧民。由來中國本不似日本歐美爲有大資本家之社會。革命後個人資本之程度。益形低減。然由來中國人爲利己主義者。公司組織之企圖。及國家管理之企圖殊難成功。故國民黨之國家集產主義。亦不能誠實運用。然則企業之集中。無論私有公有。抑國有。均不能呈盛況也。資本主義經濟制度之外人。與中國對手之通商貿易。不能大規模的行之。祇能集小規模之貿易對手依其綜合。以達於大量。其煩雜有如此者焉。（完）

南北大勢之趨嚮如何（續） 唐欲抗蔣必擁護之 馮亦維持友好關係

二　唐馮與武漢寧漢既不兩立。而又迫于非立時解決不可。則寧不能沿津浦線長驅北進。漢亦不能沿京漢綫亟謀渡河。實爲理勢所必至。寧若一方對漢。一方對北。則漢必乘虛入寧。以搗南京。萬一漢若集其全力以圖進展至大河以北。則寧必當其酣戰之際。大舉攻漢。是以雙方互相牽制。對北作戰。不能不暫行停止。漢於取得鄭州以後。班師回鄂。寧於佔領徐州以後。無形停戰。皆所以爲自己地位。謀對付他方也。在寧漢問題未解決之前。蔣不過徐。馮不渡河已爲既定之事實。故近日所有風傳。不足置信。寧漢既成不能兩立之敵對狀態。則兩政府之前途究竟如何。寧政府爲蔣介石所建設。存亡與共自不待言。漢政府非唐馮所手創。不過因事勢所趨。不得不起而擁護之。則唐馮對漢政府之態度究竟如何？漢政府在唐氏勢力範圍之中。則唐之地位較馮尤爲重要。唐生智爲信奉佛教之人。其總司令部門前。於懸掛一革命尚未成功。同志仍須努力之黨聯外。另加一對佛教大聯。是唐於黨化之外。同時主張佛化。黨化與佛化。性質上是否可以相容。姑不具論。唯漢政府爲共產派之集團。則其目的在共產化。奚待煩言。共產主義與佛教宗旨。太虛和尚雖力言其根本精神並無二致。然依吾人觀察。則目的方法。幾如冰炭。信共產者。便不能不排斥佛教。信佛教者。便不能不排斥共產。共產以鬥爭方法。貫澈其社會革命之目的。佛教以感化方法。完成其救渡衆生之大業。佛性慈悲。共性殘忍。今唐冶兩大主義於一爐。欲其併存不背。此眞吾人所百思不得其解也。唐之信奉佛教。出於自動。附和共產。基于時勢。則暫時的期望其兩存者。用意不難揣測。況唐之擁護武漢政府。原欲與蔣對抗。一旦蔣若瓦解。則唐是否尚支持今日之武漢派。誠屬一大疑問。若吾人直截露骨言之。唐認武漢政府有利。則存之。否則去之而已。此屬未來之事。姑不詳述。總之。在南京政府未消滅之前。唐必維持武漢政府。極爲明瞭。是以徐州會議時。唐所提出之最後讓步條件。爲寧漢兩政府同時解散。另行改組唐之意見。可以了解矣。唐生智對蔣介石之暗鬥雖烈。然向未用文字明白表示。而此次勸告湖南工農通電中。竟公然大呼打倒蔣介石。則其情感之絕對不能融和。更有甚於南北之敵視矣。

馮玉祥與武漢政府之關係。亦不在唐下。故蔣馮聯合宣言。僅言服從三民主義。而對於共產主義。則一字不提。即馮勸告解僱鮑羅廷之電。亦祇作爲來鄭之武漢派人物所述之意見。彼認爲妥當而已。辭既溫和。意復委婉。則其弦外餘音。不難洞悉。蓋馮之能入豫。實武漢軍之勢力。今又以豫事歸馮統制。亦屬馮對武漢之不能有極端行動。人情。聞馮之實力。僅三萬人。步槍雖尚齊全。而大砲則缺乏子彈。據最近由鄭來者云。馮軍始終祇保守隴海線。（未完）

京奉

▲奉天北京間▼　▲北京奉天間▼　▲四鄭線▼　▲吉長線▼

（時刻表字跡模糊，[illegible]）

奉天

大豆	十五元四角〇分
豆餅	十七元〇角〇分
豆油	十七元二角〇分
白小豆	十二元〇角〇分
豌豆	八元五角〇分
粳子	十二元〇角〇分
[illegible]	七元〇角〇分
[illegible]	六元〇角〇分
粳米	廿八元〇角〇分
元米	十六元五角〇分
小米	十六元〇角〇分
[illegible]	[illegible]

▶奉天

現貨銀每兩換小洋	十五元〇角〇分
足金每兩換小洋	五百三十元〇〇分
赤金每兩換小洋	五百三十五元〇角〇分
紋銀每兩換小洋	十五元五角〇分
現銀每兩換東錢	[illegible]

天氣

奉天　南東風　陰

昨日之溫度　較去年是日

齊旅長夫太患經血不調且已年之久用婦科三實紅緞子仙膏而獲全愈特此求函謹以誌有神效

金勒先大藥房台鑒久耳盛名素甚信仰鄙患病五六年矣總服斜痛藥罔効今秋七月偶閱盛京時報狀來大號紅緞子仙膏爲治婦女百病聊購試用病果減半連續服用竟爲霍然多年宿疴一旦掃除君稱勝慰勵迎之並持此本自鏡以荐貴號一婦女三資各貨相符兩如果之寶丹敢以將之爲此布達並鳴謝忱並希轉入報端以作先發而猶迷途爲幸此頌順興
道安　齊旅長夫人謹啓　七月

金勒先藥房啟

總發行哈爾濱十五道街金勒先藥房◉分發行長春北五馬路東金勒先藥房

吉黑省及紅緞子仙膏代理處

[illegible]

紅緞子仙膏

調經養血丸◯帶葯暖宮丹

此紅緞子仙膏專貼婦女經血不調月經前錯 [illegible]

總發行所哈爾濱十五道街金勒先藥房
分發行長春北五馬路東金勒先藥房

新發賣

味の素特小瓶

爲新需要家宣傳出售

敬啓者比維　鼎祉綏和　財祉暢達心殷頌祝
味の素出售以來幸蒙各界歡迎遐成社會必需
品唯憾未知文化調味料味の素之効用人士尚
占多數敝號今以宣傳招來新需要家起見不惜
包裝其他多大花費訂明五月初一發售特小瓶
所盛味の素分量較現在之小瓶半量所售價格
亦較小瓶一半價數敬祈格外惠　顧實爲欣幸

調味精粉

味の素

（味之素）

（照原品十分之七之圖）

美女牌葡萄乾

第一補血妙品

美女牌葡萄乾所製之蛋糕其味格外香甜因葡萄含天然菓糖甚富且略帶酸性又能助消化不比普通蛋糕之油膩再葡萄有鐵質常食之有補血强身之効

印有精美中文食譜函索附郵票二分即寄

美國葡萄乾公司

大連市愛岩町二二　東三省總經理

葡萄乾公司 大豐洋行

理想的常用香皂

九重綠香皂

一、品質純良絕對不使肌膚粗裂
一、保護皮膚美艷與增進健康
一、物美價廉且得耐久使用

奉天萬芝堂蓡茸莊

蓡茸補腎丸

此藥專治男子先天不足後天虧損少年破身太早房勞過度腎虛腎寒精冷如氷不能種子陽痿不與興而不久夢遺滑精腦髓空乏腰痛耳鳴精神短少自汗骨蒸以及婦女經脈不調赤白帶下下元虛冷久不孕育等症服此藥添精種子壯陽補腎大有奇功每匣現大洋一元一打拾元整

立止咳嗽藥

專治男女老幼諸般咳嗽不論年深日久虛損勞傷咳嗽吐血痰中帶血傷力咳嗽肺虛痰喘睡臥不安飲食少進內傷外感肺經不清此藥善能止咳定喘養血清痰能補能和能清能散管保去根永不再犯立見功效每付現大洋四角拾付三元五五付一元八角

開胃止痛丸

專治男婦心胃疼痛胸膈脹滿飲食無味嘔吐噁心寒積肚痛等症服之甚效每付現大洋參角每拾付二圓五角五付一元三角

神效虎骨酒

專治腰腿疼痛手足麻木半身不遂五勞七傷服此酒神效每大瓶現大洋二元中瓶一元

牛黃上清丸

專治上焦風熱痰火內發言語紊亂或頭眩暈咽喉不利風寒身痛聲塞不通口燥舌乾四時瘟疫眼目赤腫耳鳴等症服之神效每大盒現大洋一元小盒五角

雙合化痞膏

專貼男婦諸般積聚心胃疼痛胸膈滿脹氐逆不舒泄瀉痢疾遺精痛氣腰腿疼痛手足麻木小兒食積痞塊下墜脫肛肚腹疼痛常貼此膏化痞消積速效每貼現大洋四角

宋氏救喉散

專治咽喉諸症單雙乳鵝喉瘟疹痘毒鎖喉花柳攻喉或腫破爛水漿不進吹之立見功效每大瓶現大洋陸角三瓶參角

保胎健母丸

專貼婦人患墜胎者或一次二次或受孕之後久服此藥萬勿墜胎之患誠爲保胎之良藥每匣現大洋一元

總號奉天省城大西關路南分號商埠北市場萬芝堂謹啓中國電話壹千壹百四十三號
本堂發賣川廣藥材湯劑飲片散膠丹一概俱全

此藥各埠均有代售外埠函購郵費自備

東三省新聞

▲奉天▼

○楊總參議專車晉京

日前回奉中之楊總參議旋復奉召晉京送誌本報玆者楊氏一切公務均經辦妥乃于本日(十四)午前十時十分乘京奉特別車首途晉京矣

○陳興亞病勢甚危

據北京消息京師警察總監陳興亞刻因暑氣致罹腦疾勢頗沈重現在私第療治尚未見效張大元帥鑒于共產黨之肆行活動若不嚴加取締必將釀出意外是以特委王鐵鏘暫行代理總監以免貽悞俟陳氏病愈王即卸任云

○外部添設情報局

頃據確息當局接中央來電爲宣傳計特規定在外交部添設情報局專辦宣傳事宜局長一席已委吳晉兼充特此通告以便週知云

○張廳長晉京預聞

奉天實業廳長張之漢頃奉張大元帥電召晉京報告東省實業狀況張氏接電擬于今明日東裝西上以便報告云

○省當局令防黨匪

頃聞省當局爲慎重地方治安計深恐黨匪潛入滋生事端特於昨十三日通令各縣知事及警甲所長認眞防範不得稍事疏懈貽誤地方云

○張公子暑假回奉

張大元帥之二公子曾携帶眷屬赴日留學以期增長知識現因日校已放暑假張公子遂携其眷屬於十三日回奉擬休息數日後即行赴京謁見大帥云

○呼海路加開客車

據交通界消息呼海鐵路原定客車時間早九點由馬站往呼十一點四十分由呼回馬一日兩次近以該路旅客增多加之客車開至康井每日由康回呼之車甚晚因特加開客車以便行旅云

○召開無線電會議

東北無線電監督張楞生以無線電通行各國必須互相聯絡遂於十四日下午三鐘召集英法日美各國領事在無線電監督處開一聯絡會議直至六鐘始行散會云

○令呈報警甲功過

警務處査各縣警甲所長對於所屬警甲之功過多未具報備核殊屬非是爲考察警甲功過計特令各縣警所迅將警甲功過造表加以考語具報存査云云

○高金山由京回奉

前騎兵團長高金山自解職後當局仍委爲軍事顧問玆者高氏因其舅父在奉逝世特請假於昨十三日回奉襄辦喪事云

○白局長遵令解欵

營口漁業保護局長白旌都因奉省令需欵甚急特將所收之漁稅二十萬元於昨十三日親自解省當交財政廳收訖以清手續云

○省署令縣清積案

省公署頃特訓令各縣略謂整治吏首重司法苟司法廉潔則萑苻自絕是以司法案件尤貴迅[illegible]倘積壓[illegible]年不但人民有訟累之苦而負責者亦屬有忝厥職俾于文到之日速將積壓案件清理完結云云

○密山設立無線電

據某方面消息吉林當局鑒于密山縣城與俄領地接近關于俄側之艦隊進航徹底取締實感困難且傳俄側糾合地方流氓施行種種陰謀而該縣通信機關不甚完備爲靈通消息計乃飭令東北無線電台在密山設立分台一處該電台奉令後刻已着手建築云

○王堂長注重感化

同善堂堂長王有台以該廠工徒缺乏教育以致罹罪被罰習藝非施行感化方法不可特規定每星期派員講演道德以資感化云

○王局長訂購電機

台安縣電話局長王子鏡現以該局各種電機多不完備特於昨十三日來省在西關禮和洋行訂購各種電機一俟公畢即行回縣云

○視察長因公赴鳳

全省警務處視察長趙質桂頃因鳳城縣警甲事宜亟待處理是以特於昨

○滿鐵奉海協定將簽字

滿鐵會社對奉海鐵路之協定不久即當簽字查奉海路現在之機關車貨車客車爲數甚少不敷應用曾向滿鐵要求借用並未見允許而奉海路又因財政之關係不能購買玆聞滿鐵視該路之困狀似于簽字時或能借給一切車輛然該路車輛充足今秋新穀輪出量定能超過往年以上奉天大連間之貨車亦必有相當之增加以在奉之特產集散推測而開原之特產當必更有一番之激增云

▲長春▼

○奉赦令釋放罪犯

八日接到大元帥赦令即於九十兩日開釋在長第二監獄羈押人犯二百十名內中烟犯百五十名販賣槍彈犯九名嗎啡犯二十名嫌疑犯四名逃兵九名詐財犯七名通匪犯三名冒充軍官犯二名竊盜犯六名云

○運輸大宗鬼頭刀

月之十二號南滿車由奉運來鬼頭刀約五百把押車員郭興唐係黑龍江省製彈廠辦事員詢其運刀原因係爲江省編制大刀隊之用當時由南滿車轉至東省鐵路向黑龍江運輸云

○難民北上者仍夥

直魯難民北上謀生者至六月終已衝破四十萬人洵空前未有之悲壯移民故七月來過長北上至哈爾濱或由吉長路至吉者每日仍有二百餘人玆將七月一日至昨(十二日)午止難民數誌如次七月一日百六十三名二日百五十八人三日二百零四人四日九十五人五日百廿八人六日二百十八人七日百十三人七日九十二人十日八十八人十一日百四十八人十二日七十一人共

十三日前往鳳城一俟在鳳事竣即行回奉惟此行忙碌隨從甚少云

○委定開通縣科長

省署查開通縣第二科科長出缺亟須委人以專責成有王紹年堪以勝任當即委充王氏奉委已於昨十三日前往開通履新云

○兵工廠添委技師

東三省兵工廠會辦翁之麟因該廠製造槍砲甚形忙碌原有工匠尚不敷用特委蕭奇運爲該廠一等技師以利製造云蕭氏已於昨十三日到廠供職云

○儲蓄會分紅誌聞

奉天儲蓄會因十五年度之結算現已蕆事行員之花紅亦經支配妥協凡合格者每一元可分紅利九十六元不合格者亦按一元酌給酹勞卄八元均於分紅後分別升等云

○青年會營業發達

青年會自樓房落成後即附設旅館大餐澡塘理髮等等營業玆經調査旅館已有人滿之患租費概係現洋大餐亦以現洋論每人一餐索現洋一元三角五分而澡身理髮者更不乏人是以營業頗爲發達云

○請緝警備隊逃兵

保安總司令部頃接東省護路司令部電稱據山林警備隊報告先後潛逃兵士二十餘名拐去軍裝若干應請通令各縣軍警一體協緝務獲送究云

一千三百八十八人惟內有東鐵小票車常被一般商人先期賣票佔去座位極少致滯留本埠而感受痛苦者個中眞相已登紀本報長此以往行見商旅裹足也▲

○卡倫警大搜煙窟

吉長路界外煙窟毘連鳥煙瀰漫大有公開秘密之象路員藉此取樂者亦所在多有惟該處貴入三不管之境向無搜捕懲辦之事業煙者亦毫無忌憚視爲正當營業詎日昨(十二日)下午三時許吉長路警公所後面孫姓煙館內忽來一人吸煙既畢而出於是警笛一聲來警蜂入先將大門關住一一搜査計得煙燈三盞煙槍二其煙泡十數枚並將孫姓老爆帶去聞該警係卡倫派來者擬將東站煙窟大事淸査以免遺毒云▲

○檢査吉長列車訊

吉長路列車除原有路警押車外每逢山頭道溝開駛時則有日警一二人登車巡視及過大橋又有吉長鎭守使署稽査數人翻箱倒篋逐一檢査旅客已感不安乃近數日來甚爲嚴厲日警檢巡人數忽然加增稽査之檢査尤爲認眞聞其原因乃初該車內曾發現大批炸藥且時有販賣槍彈裝商旅者

▲吉林▼

○鍾協領保升簡任

吉林縣烏拉協領兼旗務分處處長鍾壽玆經京兆尹保升簡任職特請省署開去原缺兼保荐烏拉正黃旗佐領關俊山升充等情省長已准如所請准由關佐領暫行代理云▲

○松花江鐵橋工程

吉墩鐵路松花江鐵橋自客夏興工迄今年餘六月初間橋墩九座均經壓築成功刻正由趙工務技長監視架設橋樑預定八月中旬橋工告竣九月一日舉行鐵橋落成開通典禮云▲

○同江縣知事更調

伊蘭道屬同江縣知事錢光陸於民國十年秋委派迄已六年於玆張兼省長査該知事治理有方特於十二日調省另有任用遺缺委分發吉省任用若任職現充吉林選舉事務所審核科科員劉鍾麒署理云▲

○夏令會在吉開會

東三省中華基督教青年會例於學校暑假期間聯絡各地方有志學生舉行夏令會七天請名人演講并討論宗教問題藉以培養青年道德往歲均在奉省名勝地點舉行今夏在吉開會會場假定東關文光中學靈修會以龍潭山及小白山兩勝境作會址定於本星期六開幕執行幹事裴德申已由奉天來吉與文光沈校長並青年會中西幹事手準備云▲

▲黑龍江▼

○張廳長送三誌盛

黑龍江實業廳長兼督署秘書長張星楡積勞病故曾誌本報玆於夏歷十二日未時舉行送三典禮啓行佈置頗爲壯觀開路有軍警馬步隊伍隨後即紙紮之幢幡寶庫奩硊馬隊及刻木創竹裁紙剪綵之華飾盆景模形巧妙倍極燦爛和尙經道士經大軍樂小軍樂絡繹不絕送行者除吳督于省長便衣紗帽由衛士憲兵擁護乘車外其他文武官長各界領袖數百名則俱身穿孝袍捧香步趨觀者夾道莫不嘆爲希有之哀榮云

○促進公共衛生法

省會警察廳以時當夏令稍不淸潔即發生傳染病爲防患未然計擬訂公共衛生簡章傳示各戶俾資遵守而備檢驗(一)各戶屋宇棚厠院內穢土汚物均須於舊歷六月十五日以前掃除潔淨以備檢驗(二)各戶於此番掃除應仿照舊俗掃舍辦法將屋內及炕上置放箱櫃均須挪移徹底掃除淸潔後再行移置原放處(三)各戶廚房鍋灶以及碗盆等傢俱務須隨時洗滌淸潔將洗滌之汚水潑棄官署指定處所(四)各戶飲食器具及水缸均須置以相當之罩蓋(五)各戶院內柴草均須堆積於相當處所不准散放滿院(六)各戶飼養牛馬猪羊等牲畜均須設置圈欄不得散放院內致貽糞穢狼藉(七)各戶設置廁所均須按日起運一次不可任其積存致臭味充溢並須洒以石灰或鋪以沙土(八)各戶於此次掃除後所有屋內外之淸潔原狀務須永久保守之(九)各戶於掃除期間內如不遵照淸理或不服警官檢驗即行按照情節輕重予以相當處罰(十)以上各辦法凡在本廳區域內居住者均須遵守之

○張鎭守銜命赴京

呼倫貝爾鎭守使張明九來省謁吳報告防務計已多日玆承重要使命於昨(十日)早十鐘搭專車離江赴京晉謁張大元帥云

▲營口▼

○檢驗吏來營見習

奉天高等廳前爲造就檢驗吏人材曾設立一講習所招生授予檢驗知識頃者業經畢業自應分發各縣審檢廳見習以資諳練是以特派新生薄鵬雲李玉山二名來營該二生奉派後當來營赴廳見習云

○車牌捐改徵三六

縣署頃奉財政廳令略謂前因錢法毛荒百物昂貴各縣收入稅欵大有不敷分配之概爲講省庫充裕計不得不酌予增加業經先後合行在案惟車牌捐欵尚未改訂殊非公允玆特將四套大車之車牌捐改爲三六大洋廿元三套大車及轎車改爲三六大洋十五元仰即遵照施行云

▲遼陽▼

○嚴防承發吏流弊

地方審判廳於九日奉高等廳令以司法之設原爲究察人民伸冤之機關凡人民訴訟案件傳喚集訊承發吏實司其職稍不覺察積弊多端合將承發吏在一縣充任五年以上者一律調換以重司法而杜流弊該廳遵令照辦云

○縣視學晉省報告

遼陽徐夏二視學玆以暑期在即上期視察全縣學務情形亟宜赴廳報告二氏已於十三日首途赴奉云

○清丈局清解公欵

駐遼淸丈局收價處案奉總局電令玆因變更地價之期未定速將已經收入公欵照章詳報該局已將七月份上旬所收地價掃數報淸以便總局核收

○縣署發下戒嚴令

縣公署查青紗障起之際不法之徒難免乘機蠢動若不加以防範無以謀治安日昨曾指令警甲事務所城內則定爲十點半鐘淨街官長等勤爲巡查以重治安云

○講演所即日開幕

遼陽敎育公所籌辦之遼陽圖書舘講演所內容佈置大略整齊講員已經聘定准于三二日內先行講演社會新聞云

▲安東▼

○大井分隊長辭行

本埠附屬地安東憲兵分隊長大井深氏奉命調轉東京憲兵隊本部供職於日昨向市內各界辭行預定二十日首途回國云

○孫道尹宴爾新婚

吉長道尹孫其昌之原配李夫人於五月間因病逝世現在城內已選妥陳常廉女士於九日舉行婚禮當日携往道署以作洞房花燭云

○擧辦暑期補習課

私立第三李氏學校校長等以暑期一月幼小兒童功課易於荒曠擬設補習學校以便温故知新擬假本校教法設立二組分高初部定於暑假後一日即正式開課云

▲西豐▼

○縣署令警察戒嚴

西豐縣知事蕭玉泉因東邊匪勢猖獗各縣警甲連防兜剿月之五日匪竄蕭知事當令警察第一區官兼民團隊長蒲玉山實行城內戒嚴派警晝夜查訊可疑之人以除匪探而重公安聞蒲區官于十日遵令派戶籍長鐘育民率警彈壓戲園外餘時查街云

○警甲勦匪陣亡訊

西豐警甲所長崔振亭頃接保甲游擊隊長劉海龍電謂率隊遵令赴柳河連防剿匪遇胡匪五百餘名接仗數小時警甲兵被匪猛擊陣亡三十餘名受彈傷二十餘名刻正調兵追剿云云以後如何再行報告

○倫種罌粟者被罰

禁烟局長張啓明同總務員王紀年赴鄉檢査罌粟四鄉民戶倫種六千餘畝玆已查出每畝照禁烟章程罰大洋五十元以示懲戒聞倫種者云每畝能割烟水一百廿兩每兩售奉大洋拾五元晒成合洋四十五元雖倫種被罰亦尙獲利云

○王隊長赴鄉勦匪

西豐警察保安總隊長王鳴岐奉縣令謂東區氷砬子地方警察報告由東豐竄入胡匪百餘名恐擾地方仰令該隊長率隊百名星夜前往于十一日早前往堵剿云

○商民團演放巨炮

西豐商民團成立已有數月經總隊長蒲玉山率分隊長沙敬五薛鎮王岐山居景新督兵至炮台演放巨炮以資應用爲監督李會長並各界首領均往監視中把者計八十餘名該隊長亦演炮數回云

○孫局長交代赴開

西豐水利局長孫雅齋今聞省令將其調任開原水利局遺席委趙科員接替現已接交淸楚各界公候其行殊多湖關裴頌旗區以彰其功孫于七月十日乘瀛車赴開接事云

▲錦縣▼

○交通校址歸官有

交通大學地基係北關吳姓私產現經交通大學用價收歸官有計需欵現大洋一萬四千餘元本月十日由縣署第一科長郭念吩經手爲兩方訂立正式契約並正式備案云

○軍工廠增加薪餉

駐才寺東北陸軍軍工廠長劉奎光以廠內員司工匠服務勤愼成績頗嘉而薪餉仍舊當此生計艱窘之時殊非養廉鼓舞之道故特請准由七月一日起一律增薪二倍云

○倪局長整頓稅捐

新任錦縣稅捐局長倪正舉於月之十日由奉蒞錦視事對於在差職員一槪慰留以資熟手其隨舊局長升去之缺額責任攸關不便久懸現已正式委任田克盛爲總稽查鄒之章劉廟廷呂華亭爲稽査以期整頓而裕歲收聞田鄒諸君均爲稅捐老定能勝任愉快云

○縣公署發放印証

縣知事張國垣奉令設立偵緝隊並選派高等偵探四名嚴密偵查赤黨惟恐該員等便衣出訪一遇軍警盤查殊無憑証特由該署製造印証若干分發給出勤人員云

○視察員行將去錦

警務處視察員寶恩恆到錦視察歷三星期之久玆已將所有戶籍連坐鄉團聯防警甲改組等項一一查竣擬于一二日內赴義縣視察云

○楊委員因公赴省

交通大學價買民戶常百師閣地百畝經縣署經手立契後該欵現大洋一萬餘元尙未交付張知事于十三日派經徵委員楊際芳赴省向官銀總號請領云

○設立教員講習會

錦邑教育所長王汝臣以四鄉小學教員對于教學方法參差不齊省縣視學每加指摘殊爲缺點玆爲增進教員知識以便改良教授起見請准教育廳於暑假期間辦理教員講習會以彌缺點而期完善云

○成立太平慈善會

錦邑南關商民公同組織一太平慈善會專以救濟孤兒老叟及逆旅病入爲宗旨現已組織完成建定會所公推曹彭九金紫敷爲正副會長擬妥簡章請准縣署立案定於十一日招集會員開成立大會討論一切進行方針云

○各校學行暑假試

錦邑城廂中小各學校以暑假已定七月十七日爲日無多公同核議由月之十日起舉行暑假試驗所有試卷經敎員評定分數尙須呈繳敎育所存查以照鄭重云

▲通化▼

○高分廳法官到任

本月一日高等分廳開幕各職員彼時尙未到齊近今數日有高廳令委之高分書記官長周克商與地方廳長樊龍章高分推事祝壽萬諸君先後抵廳分別任職云

▲舒蘭▼

○教育舘週年紀念

通俗敎育舘舘長孫繩武以月之六日爲該舘一週年紀念日提前籌備紀念會並柬請各界首領届期往助盛典是日上午十一點半各界到齊立即開會(一)振鈴來賓聚集院中(二)奏樂(三)升國旗(四)脫帽向國旗行三鞠躬禮(五)茶點公廳略進茶點(六)奏樂(七)舘長報告該舘自始變遷概略成立歷史及一年中募捐數目並開支各項費用經過一切事宜之報告(八)請監督李合乾訓辭(九)次由敎育局長張銘先訓辭(十)由來賓致祝辭(十一)由舘長述謝辭(十二)隨意參觀(十三)散會

▲岫巖▼

○車牌捐增價新令

財政廳特令各縣發給十六年車牌每三套大車一輛收繳奉大洋十五元每四套大車一輛收繳奉大洋卄元縣署遵即飭所屬一體知照云

○高縣長防備周密

縣境胡匪屢有攻城之說高縣知事以職責所關自當嚴爲防備免去後悔特飭工將原有城牆破壞處修補整齊並置崗守望每至夜間在西北兩面城牆分懸燈籠多雇用壯防威如此不懈匪人定當裹足矣

▲綏中▼

○張所長勦匪遄返

本縣警甲所長張子靑前因興城界內發現股匪勢甚猖獗因與該縣有聯防關係故於五日督率警甲前往擊剿玆聞該所長追至錦西界處與匪接仗當將該匪擊散遠颺張所長以縣防重要未便窮追遂於月之十日帶隊返縣

○王巡員公畢去綏

奉天郵務管理局前派西路巡員王文彬於月之五日來綏調查本邑郵局玆聞該員業將局內各務及欵項等事均經詳細調査竣事於十一日早七時搭車旋省云

盛暑中之東省
消夏勝境 (四)

澄碧清涼之
城市園林　萬泉河
煙波淡蕩搖空碧　風動荷花水殿香

斗酒隻鷄。眞堪痛飲。雙鞭兩馬。何不疾馳。長夏未消。詎知日已將午。晚餐市罷。極目天竟黃昏。念紗衫之寶厚。沸泉如湧衣角。恨羽扇之過重。薰風似起毛端。於以憶及河塘。萬泉亭遊歌舉柳。自此行經沙道。落霞橋畔唱靑蓮。如怨如訴。殿內哀音。果是那個琵琶鐵板。宜眠宜坐。棚中笑影。厥爲誰家帷幃銀釧。殆爲塞外秦淮。長歌可以徹夜。不啻瀋垣西子。曼舞或竟終天。自古都城。原有越女。而今市邑。寧無吳姬。惟勝境繁華。不免絲竹。而況地處城中。猶爲人煙輻輳之名區者乎。夫避暑雖有名山大川。而且有所職者。則大率不能如願常往。此萬泉河所以爲奉垣唯一之消夏勝地也。

萬泉河。故名小瀋水。小瀋水者。渾河大瀋水之餘洩也。古稱大瀋水舊道。在奉天城北。金元以前。爲築城郭而導之南行。小瀋水者。當時之一支流耳。然孜之淸史。國初撫近門外。即有萬泉河。萬泉河者。玆觀音閣前案泉湧出之積水耳。按觀音閣。在今盛京施醫院東。盂工科學校即其遺址也。據父老所傳。萬泉爲水。自古即植荷花。雖無今日。歌舞之盛。騷客詩人。固嘗擬爲金陵之莫愁與秦淮矣。所可惜者。滿洲奠都此地未久。即入燕京。當時無人修理。遂使大好河塘了無宜人之風景耳。淸末。徐世昌來治斯土。省垣顏政。先後興舉。而於都市園亭。頗欲增置。不外使城市化爲山林。使其有文明整暇之氣象耳。時有趙某。熱心公益。萬泉河樓台殿閣之建造。皆其所手捌也。爲時南岸之所有者。當以鷗波舘爲最軒敞。都人士女。夏日飲水嚼冰之所也。其東則爲百花樓。河上梨園。盛極一時。又北沿河樂室。室有長廊。許多者率下榻於此。室亦有倩人以爲售爪菓者。蓋不若今日之有秩序。且亦無今日之夏季遊藝也。自趙某經營失敗。乃轉質該地於東三省官銀號手。時値鼎革。百端俱新。而萬泉河北岸。自外人卜居之後。樓閣重重。日增一日。萬泉景色。與以日新。而官銀號設經理處以治理之。資厚而人宜。十年來鑿池種花。修堤植柳。乃有今日之氣象。是以都中人士之一幸遇也。最近萬泉河雖人影雜沓。不無樓欄喧囂之嫌。而畫舫影欄。實從故於疇昔遠矣。凡來萬泉遊歷者。亦祇爲美盡東南。誠一城市之園林也。萬泉爲景。自魁星樓以東抵水欄欄而止。長橋臥波。蓮葉田田。實處處入畫。所懸者南岸市房。相臨太近。厥爲女所稱快者。則爲茶社藝園。若大殺風景耳。此外有足爲都人士東西歲香樹暢觀樓等。鉦鼓一歌。萬愁俱化。戲法屢奏。雖暑如秋。誠以解悶出於陶冶性情。而不必身入廣寒。亦可以卻暑矣。況乎喜運動者。則東部有公共體育之場。愛書畫者。西部復有美術陳列之所。花木欄干。萬泉亭中不啻上林圃墅。佳肴美酒。洞庭春內。無異吳宮堂庵。則人間樂國。世外桃源。亦惟在乎此耳。深山所不如。而大澤之所不逮也。夫智者好水。仁者好山。從來入人所愛。不必相同。逃繁華者。入於窮山僻壤。古木奇巖之中。以爲怡然自得。不啻枯魚得水。而値夏日避暑。尤願遊乎禪堂道觀之間。斯固性情之所近。無得而非之。雖然。若非清間之客。恐亦未必思夫浪跡名山勝水而即如其所願也。況都人習於繁華。而三三知已。復以飲酒觀劇相邀。寧能裹足而不前。獨以山野爲莫可與比之消夏幽境乎。然則。萬泉固夏日夜遊一良所耳。蓋處乎都市者。以都市爲喧囂擾攘。而不知居乎鄉村者。反以鄉村爲恬愉幽寂。所以入伏以來。萬泉遊人。每有鄉村富家之子。卜居省垣。一爲避匪危害。且一爲納凉水殿之中。是亦消夏之思想有不同。而遂與都市人遠客名山乃以異也。

雖萬泉河上。雖水殿甚多。從未聞留人假宿。殆爲萬泉河不便避暑遊人之處。雖然。車馬塞道。乃取其一貨而入城。日中復來。並不太煩瑣焉。萬泉河東部七郭之外。未及一里。省垣一巨刹也。廟貌巍然。規模甚偉。監院張春臺。個人所經營而省垣大老所資助而成者也。雖在修築之中。亦實足爲萬泉河上之一大點綴。倘願下榻此處。凡以友龍泉寺僧人之心。而友蓮花寺僧人者。未必不可以久居之。殆可於繁華之萬泉河上而得雲表古觀之風味。增人快感。有足多者。按萬泉河爲瀋陽八景之一。萬泉蓮舟。爲奉省唯一佳色。詩人墨客。每詠以詩。萬泉如何。可以概見。如時人李東閣有詩曰。

三年未蹈萬泉河。歲月怱怱驟隙過。
今日池闌柳綠處。藕花不及美人多。

◇……圖係萬泉河上之畫舫。

批示

◎鎭威上將軍公署(十三日)

▲… 由批仍仰該縣知事併案查明核辦

▲王殿安　呈爲知事因訟拘案一併查究由　批業經指令依法辦理在案

上將軍公署核示

◎高等審判廳(十二日)

▲郵連發　呈與張春元因贈地涉訟

▲朱德一　呈爲楊藏英報會費涉訟請文量由　批仰候核定辦法再行示遵

俄庚欵支付問題

…不過該協定對於俄欵之支配。須以…餘文燦查良釗代理職務。該二人…員會三人…致同意行之。該項委…絕少官的習氣。頗得俄方推重。故…項經營。純由國校之自動。政府無…與也。蓋因俄方慣性。遇事與我民…維持國校。須本下列兩辦法去做。第…一步政府與俄方感情既不甚融洽。…爲俄欵舊委員。現均在寗任有要職。…倘滷莽從事。恐有爲淵驅魚之一日。

◎省長公署（十三日）
▲趙樹棠 呈爲縣署扣照不發懇乞追辦由批仰瀋陽縣知事查明核辦具報
▲楊祝三 呈爲再請飭縣嚴緝匪賊
▲謝成恩 呈爲族弟被匪鐵卯車輛饒請交涉由批仰候再行函催辦理
◎遼兵司令部（十三日）
▲高吉三 呈爲招募軍隊過境擾害鄉民請發給護照章程由批仰候轉請
……上訴由批月之十三日開庭審理
◎實業廳（十三日）
▲盧崇常 呈請國城縣通遼堡石灰石並送圖照請、辦由批再行核辦
◎清丈局（十三日）
◎市政公所（十三日）
▲夏曜先 呈爲請領建築証由批交通無礙應予照准
▲楊萬昌 呈爲請領建房納捐由批仰即來所遵章納捐

……年以來。政府分文未發。然得以支持不墜者。全賴俄庚欵以維持也。但俄庚欵緩付部份。爲數有限。但方因協定在先。不得不陸續撥付……以前。中方要撥用此欵。非從……方面設想。決難收效。徵之湯爾和張嘉森之往事。已可概見。況在寧方勢力。已逐漸澎漲乎。前政府因湯張對於俄庚欵無法進行。特……氣餉。深以教育經費爲國家根本。急思就俄欵中籌一基金。以爲根本之圖。用心不可謂不遠。惟昨據教育界某要人云。國立各校之取得俄欵優先權利。不知費幾許經營。此……則終必多方拚奪。經過事實。國人共見。毋須贅述。今之自俄使館問題發生後。原派委員與之接洽。每難得其要領。余查亦深感棘手。就余個人觀察。現正府如欲以俄庚欵……有推翻中俄協定。硬向海關提撥。但撥付與否。權在英人。英人能否准許開此先例。亦屬疑問。即令此例可開。而海關之收入。不可不注意及之。第二步李煜瀛蔡元培。均……進行。或可稍有效果云

自由論壇

◎投稿者注意 本欄歡迎投稿任憑作者對於國事及地方事宜自由發揮意見有所批評然須出諸公正平允如有意詆譏或藉以攻訐各個人者本社一概屏棄並須具眞實姓名於稿尾以杜流弊

▲政言 自大元帥就職潘內閣成立以來政府關於興革各端下了不少命令如財政上的統一財政整頓稅收各令如內務上的整飭吏治效核道縣各令如軍事上的誥誡軍人各令可算熱鬧極了

日內尚須發表的還有教育上的整頓學風令司法上的保障人權令以及大赦令中的管束條例等等正源源未已啊

充這樣做去將來對於外交實業農工交通等等必也有一種命令頒布現政府不必再宣布大政方針但就各道明令看去便可知大政方針的所在了

這許多明令從表面看來可以知現政府的勵精圖治但『徒法不足以自行』命令的效力如何須看奉行的努力與不努力啊

常言道『爲政不在多言要親力行如何』現政府承積弊之後爲除舊布新發布許多命令以表示其各項政見原可不以『爲政不在多言』相責但爲大信計將來總須言行一致啊爲政的唯一要點是『說得到做得到』凡事須從平易可行上着手切勿好高務遠終成空談浮文希望袞袞諸公注意這層啊（選）

▲滬上商業之悲觀 上海居水陸之要衝綰轂南北爲中外交通之中心商務薈萃工廠林立商賈雲屯華繁富庶甲於各地全國精華之區亦即東南財賦之寶庫也自南北起釁雙方爭點畢集於此直魯軍北退黨軍滋止幾經兵燹其損失之計已不知幾何矣

乃自隸青天白日幟下或可少蘇喘息矣而不知工人受共產之餘毒解放呼聲日高增薪罷工風潮轉盛些小資本家既不勝當局者之誅求更見迫於工人之要索乃先後紛紛宣告歇業商業繁盛之區將一變而爲蕭條之場邇者資本雄厚之中華書局與執航業界牛耳太古公司一因工作時間之減少與薪工之增加每月頓增萬三千餘■賠累不■堪宣告關門一因全部船員約求退回被扣薪金一百餘萬元不遂罷工該工司因兩停業查該兩業規模宏大川人極廣而船舶一業有關於碼頭業棧房等業一旦驟然荒閉除直接船員及工人失業外而間接失業者無慮千萬是等巨變不第動搖商界而於社會治安上亦蒙莫大之影響焉

竊嘗謂內爭之足以亡國不必小民悉化虫沙即商業衰頹金融苦澀企業破產民窮財盡亦足以自殺而有餘今不幸於滬上兆其端矣是不僅一地方商業之興衰實中國前途一大之危機也

夫黨軍之號召於民衆之惟一口號曰解除農工之痛苦也三湘七澤間屬共產範圍者無論矣而上海乃完全隸寧政府三民主義之下者也顧其結果僅博得商業恐惶企業破產而已是雖爲革命過程中之所不能避免者然現狀破壞亦令人抱許多之悲觀矣嗚呼予欲無言（重任）

東三省雜報

△奉　天▽

水警罰金 省署現據鴨渾兩江水警廳造報十六年六月份收入違警罰金共收奉大洋一百八十六元請予鹽核省署當即准予備案云

募集義捐 日側各機關因警察署之于巡捕長及高巡捕被匪擊死殊堪憐憫爲慰藉遺族計特發起募集義捐每份限金票五角以上收欵處爲地方事務所居留民會及旅奉三新聞社云

大裁職工 小西邊門外英美煙公司現竟大裁職工先後裁去八百餘人聞其原因係煙稅加重縮小範圍將來尚有酌量裁減之趨勢云

局長銷假 商埠警察第一分局長佟德五前因病呈請短假七日以資調養玆該局長病已全愈遂於昨十二日銷假視事云

請緝逃員 頃聞省當局接到直隸省署咨稱安國縣委員侯岑私開賭禁擅收捐欵派員查實竟爾潛逃殊堪痛恨請即轉知各縣知事一體協緝務獲送究云

西站火警 昨十四日午後一鐘西站偶生町南頭某澡塘之烟筒冒火勢甚危險經消防隊前往撲救即時滅熄幸未燎原亦無若何損失云

鑿井誌異 大南關双小廟子地方現因貧兒學校建築校舍特在西北隅鑿井以資應用詎知井已鑿成安設水管竟致水管沉沒頓生恐怖之心知者遂謂該地即當年之双小廟曾有眼井因其有異故爾蓋廟鎮壓該校乃另行再打云

擴充營業 大南關東興順飯店執事爲擴充營業計不惜重資新建房舍十餘間陳設精雅適宜衛生爲廣招徠座客特自十三日起減價兩星期云

拐欵潛逃 小北關下頭陳鳳昌曾在某糧米舖充當櫃夥因好嫖賭虧欵甚多無法償還竟拐去柜欵三百餘元私自潛逃不知所之云

捕獲胡匪 商埠警察局隊長許長勝於昨十三日帶領偵探在管內捕獲胡匪一名由腰中搜出違禁物及手槍帶局訊問爲匪不諱即送警廳法辦云

△長　春▽

烟案彙誌 警察一署界內東三馬路門牌九九一號住戶楊鳳素有烟癖終日與燈榻相伴私吸鴉片日昨午後一鐘時該署巡官周某清查戶口見楊鳳等正臥榻吸烟當即抓獲連同人證轉送法廳懲治云

本埠二署署長昨奉命清查戶口該署長當飭官警逐戶調查至北門外門牌八六號氏戶許佩秀家其妻王氏正吸鴉片當被抓獲旋至永春路門牌一〇八八號韓姜氏亦犯烟案熱鬧街趙氏等三家亦因烟先後抓獲帶署提訊該犯僉供因病吸烟等語當連同人證咨送法廳訊辦云

又三署管界東四道街氏婦劉李氏每日躲臥室中吸烟昨因警廳郭某帶警請查戶口相遇立即抓獲交該署審訊後當檢同人證送交法廳云

商戶失竊 本埠東三道街門牌六百九十一號商戶常富貴家昨夜一點鐘時有賊從機房窗戶而進竊去白布十八疋白麵袋布三疋向外奔逃當時櫃夥等驚醒急起尾追遙見該賊二人身著灰色衣服頭戴軍帽追趕偪近該賊用磚頭木棍等物相擊遂即竄逃當赴署報告飭警搜查附近各處時該賊已杳遂轉報警廳飭局通緝云

匿物被控 本埠二署管界西四馬路門牌七二一號坤興醫院執事王李氏前日因事雇李姓馬車赴三馬路辦事迨下車時遺下白布包一個內有裙子一條値洋二十餘元彼時王李氏因事忙迫不還尋找即回原籍懷德縣今始歸來日昨在途與車夫相遇向其索取包裹車戶李某堅不承認當即扭署發訴該車夫仍然不認乃將原被轉送法廳訊辦云

賭犯送懲 本埠興順街門牌二六三五號住戶姚廣月向無正業以放賭爲生昨日午後一時適値該管巡官張某帶警清查戶口方進屋時見多人圍聚賭要紙牌當場抓獲帶署訊問姚廣月李長海許寶林楊連祥等四名僉稱以負苦爲生因無事藉以消遣當以案關違禁咨送法廳懲治云

招領手表 民人蔣月堂山東人以拉洋車爲業日昨午後一時在一署界拉車甫至大馬路見道旁有鋼殼手表一塊守候多時無人認領當報崗警韓某送署署長往查屬實轉送警廳招領云

緝獲竊犯 保安二隊排長稜成峰昨午後出勤至東四馬路地方見二人背負錢搭一個形甚可疑當即攔詰問答支離帶隊後該犯供曹海持物係由大車竊得等語當送交警廳訊辦云

△黑龍江▽

脫陽斃命 江垣永安里同樂堂鴇奴某向與新樂堂妓女紅雲情熱昨（十日）日午前又往尋歡不料旦旦而伐虛弱過甚竟爾氣盡陽脫死於溫柔榻上紅雲驚惶失措遂趕報官署驗埋噫若該妓者生於花落死於花下可謂生也風流死也風流矣

△營　口▽

民困稍舒 自去歲秋收荒歉後益以錢法奇毛致民生凋敝窮蹙無路今夏復旱青苗將枯三農皆蹙形於色一似大禍將臨幸天公施仁於月之十一日晚霈降甘霖澤漸瀝直至十三日早始霽云

泥汚美人 昨十三日新雨初霽泥濘載途小紅樓南大門外有一妙齡美女頭戴鬢編貝玉趾弓鞋梅花點額楊柳腰肢眞畫中不啻也乘人力車經過斯處車夫偶不經意車忽顛覆少女亦隨之作元寶大翻身仆於泥中待扒起時泥染胭脂水浸青絲羅裙輕衫已被汚染淩波仙子一變而成爲鳩盤茶矣車夫百般謝罪女竟氣極而哭嗣經行人解勸女始乘車而去

△大石橋▽

嗎啡宜禁 驛南市場有牛某者外號牛眼鏡先前曾在日本大瓦房充當役夫後因私賣禁物被日警署逐出租界本當改過自新乃竟自不悔改又移至中國地市場內仍賣嗎啡等物招引一般嗎啡犯絡繹於門當此青紗障起警署若不將其逐出境外則盜竊等事必日見增多也

△遼　陽▽

設自衛團 縣公署于日前（十日）奉省政府令各縣組織夏防自衛團以補助警甲之不足令即迅速抽調甲丁編制自衛團以保治安所有槍械自行就地籌備該署即飭各區村長遵辦云

參觀女校 邑內女師範小學等各學校之放假日期已經逼邇日站婦女會擬往參觀曾電請交涉員轉知教育公所令各校預備定於十三日參觀云

馬車軋人 某商號之馬車赴站迎接財東行至中途竟將路旁之農人腿部軋傷勢難轉動該櫃馬車夫以奉洋十二元與被軋者車即私自逃走及軋者之親戚聞見乃向該號理論令其延醫調治云

寫眞發達 公衆體育場南端地方已經開闢街基門市中有美芳照相舘者自春季開幕以來營業逐漸發達今又添置照相樓一處中設琴樂等物以故主顧願往該號生意大見發達云

強姦未遂 邑內東五道街任戶陳某與蕭某同住一院日前（八日）早蕭妻正在煮飯之際陳某乘屋中無人遂即摟抱在懷蕭妻大喊被其家人看見將陳某用繩綑縛後經人調解令陳某設席謝罪始行完結云

妓又爲伶 妓女筱雲霞筱彩霞姊妹花也前曾演劇於巧樂茶園自該園倒閉後乃入娼寮爲妓上月共和茶園組織成立該二妓又登台演劇捧場者頗不乏人云

△安　東▽

通緝兇犯 本埠警察廳奉警務處令開據寬甸縣呈稱縣屬三區地方日前發現無名被害男屍一具頭部受有棒傷數處顯係生前被人殺害身死兇犯在逃事關命案請求通緝等情爲此令仰該廳即便飭屬各署轉飭各分署所一體協緝聞該廳奉令後當飭所屬各署所一律協緝云

自縊遇救 本埠附屬地城隍廟後住戶史雲峯以營商爲業現已賦閑二年因稍有積蓄衣食幸得無缺日前有友人劉某由山東來安投伊家暫住擬謀生活乃因人浮於事謀事不易史又無力供給未免對劉稍加白眼劉某覩此情形欲歸不得欲留不能被逼無奈於日昨晚間竟投環自縊以了此生幸被史某之妻督見救下未致殞命亦云幸矣

△大　連▽

商會開會 大連華商公議會爲籌備改選屢次開會計議於前日午后三時在該會議室開全體常事會議聞其會議結果擬定十三日午后三時開總會並報告會務及改選事宜十四日復開會分發選舉票十六日午后三時開票揭曉常事三十三名並議定開票檢查委員四員爲門會臣安慈民龐義堂郭華堂云▲

遷移市場 大連市內信濃町之魚市場近爲都會計畫擬將市場撤請故該市場必須移轉聞關東廳當局及水產會對於魚市場之用地正在計議中聞其決定之魚港地欲以濱町海岸帆船停泊之所由滿鐵借入暫爲臨時魚市場前經小川殖產課長及水產會副會長伊佐氏實行視察現已向滿鐵請願得其承認惟移轉日期尚未決定云▲

發明新藥 大連市當局鑑於滿洲各地不時發生猩紅熱大有研究預防之必要故滿鐵衛生研究所關於猩紅熱之預防注射液加意研究今已告厥成功製造此藥稱爲猩紅熱治療淸血液關於治療血淸之發明已蒙關東廳許可發賣故衛生課當局將擴張製造以備滿洲各地方購用▲

發現屍體 大連管內周水子會泡崖屯舊俄人之石材採掘所附近發現死屍一具年約三十四五狀似苦力頗有被殺之可疑大連警察署中原司法主任得報後帶同警察長及兩刑事於十二日早前往檢驗死去約經七日之久姓名未詳云

社員失踪 市內加賀町九番地大連倉庫會社社員張餘福年卅一歲於本月九日午前卅分出門一去不返杳無踪跡恐有自殺行爲該執事昨已向水上警察署提出保護願要求保護云

菜市減價 沙河口市場決自十五日起實行分業販賣玆爲掃淸陳貨計故於十一日起減價三日云

邀妥名伶 市內永善茶園閣主王起有爲發展營業計日前派人赴哈爾濱邀聘名伶楊瑞亭來連奏技聞楊伶已經允許不日來連屆時想一般有周郎癖者定必不少歡迎也

因姦訴訟 沙河口永安街有居民石德盛年二十五歲娶妻王氏年二十六歲於四年前在原籍結婚已養有三歲小女其夫爲政記安惠號厨夫常不在家王氏因空閨寂寞獨宿不甘遂與小崗子同樂舞台之看座李玉鳴通姦情熱儼如夫婦詎其夫石德盛歸家得知隱情遂請平田辯護士在沙河口警察署提起通姦訴訟云

△蓋　平▽

查禁私槍 警甲所昨奉警處令開叟謂槍械一物關係地方至鉅人民無知往往私相出售致落匪人之手遺害地方莫此爲甚爲此令仰該所長轉飭所屬認眞查禁私售槍械子彈以防宵小乘機圖謀不軌而保公安等因高所長遵此即飭各區警甲官吏認眞查禁云

醫院建樓 鼓樓上泰和醫院院長高子華爲營埠商會長高吉先之令侄醫術湛深凡經診治者無不應手奏效寔吾邑西醫界之明星也高院長去歲既將該院房基買到復以房屋偪仄乃籌畫另築樓房數間以資擴充玆於端節前鳩工庀材開始建築計建正樓房五間西廂臨街樓房五間院內改築瓦房五間平房四間現已輪奐巍然大工落成開花費八萬餘元云

△蘆家屯▽

粮行漸落 境內食糧因禁止出口蓄積甚多現又雨水調和田苗甚旺故各種糧價漸次低落如秫米每斗由十九元落至十六元其他各糧亦低落云

學校放假 四鄉小學奉到放假公令後即籌備考試現已考試完畢判定學生優劣等次各學校均紛紛放假云

會戲開演 驛東黃旗堡董家屯恩拉堡等村歷年例演會戲七天現已寫妥双勝合班在墳山寺前公共會場開演云

旗杆折斷 驛東數里許之墳山寺爲明時古剎廟貌輝煌有數丈高之旗杆東西並峙前數日狂風大作竟將東首旗杆攔折三截橫臥地上說者謂神人顯靈吉凶叵測姑誌之以觀其後

種煙獲利 境內所種罌粟現已割收聞每畝地可收烟漿一百兩每兩按抵價十五元計（高價至廿四元）則可一千五百元較種他田獲利相差數倍且收割後又可另種他種（如白菜蘿蔔等）惜本境今春稍旱烟苗枯死改種他物者不少

香瓜上市 本境所產香瓜味最適口然早者獨鮮價亦較昂附近沙河子村王某所種之瓜現已成熟於昨日赴熊岳市售賣每百個售價四十五元云

△牛　莊▽

蟲災遍野 田苗之旺蟲災之盛皆莫過於牛境前者麥蟲將滅谷蟲繁興谷蟲未敗禾稼又復生蟲谷麥二虫食葉留莖尙可期其發育惟禾虫一食殆盡只留寸許之根以致農夫遍野撲虫之聲且夕不絕想禾苗總有滋發之能秋成終亦難免歉收矣

雷殛房角 月之十一日午刻黑雲驟起暴雨傾盆霹靂一聲將南李姓東房角殛透火光隨入直達床前移時乃由前窗而出所幸室中男女均各無恙云

△孫家台▽

澡塘歇業 本驛泰福堂澡塘開辦以來已閱數載頗獲厚利忽於日前不知因何竟告歇業已將櫃夥分別遣散矣

農民失欵 十一日驛西義和屯王姓老農來站購買洋麵該農至麵莊買妥一袋計價値三十四元迨探囊取錢不知何時已將褡中之錢遺失遍處找覓杳無踪跡該農自認倒霉而去

△四平街▽

胡匪何來 本驛近月以來發現胡匪數次均未破獲日警署爲往重治安計不分晝夜嚴重警戒昨十二日午後十一時北市場又發現胡匪與日警署吉田寺迫兩巡查相遇双方鳴槍數響胡匪潛逃因夜間無光次日乃在北市場附近嚴重調查以除盜源云

△松山鎮▽

收割煙漿 本驛外各村屯農戶種有罌粟者現均開刀收漿一般婦女已多赴鄉工作每日工資六七元街市現有批售煙漿每兩價洋二十元一般吸鴉片者無不零買煙漿以圖吃食新土云

釋放囚犯 錦縣第六區監獄奉高等廳指令內開奉到司法部通令遵奉海陸軍大元帥大赦令所有囚犯除殺死親屬逆案不赦外其他各種罪犯死刑者減爲二等徒刑無期徒刑減爲三等徒刑餘者一概釋放聞該監獄奉到赦令後共釋囚犯二百餘名云

又訊駐錦車站之陸軍執法處于潔三主任日前赴北京參於會議後於十一日回錦十二日與第六監獄磋商謂關於執法處所辦之案羈押人犯昨在北京開會討論被押人犯亦應遵大赦令執行一律開放云

捕獲匪線 錦縣警察馬隊大隊長李蔭廷奉陳所長之命帶隊下鄉佈防堵擊匪患已誌前報該隊長行至東南鄉禿老婆店拿獲通匪犯李國泰一名送在城內警甲所經司法股審訊供認通匪不諱該所備文轉送縣署提訊云

△通江口▽

商船遇險 唐德山之船十一日載運元豆芝蔴行至本埠水碼頭被碰壞沉沒將所裝之豆蔴均行損失幸未傷人嗣即將船救起桅已折斷亦云險矣

警察增餉 十一日開警察所奉到指令由七月一日起一律增餉區官月領八十元巡官四十元巡記長卄六元巡記卄二元馬警卄六元步警十四元每元按三六合算云

△依　蘭▽

時疫流行 天氣忽冷忽熱人民因之多病患者必先吐瀉繼而下痢不分老幼均多沾染尤以小孩爲甚且多有因病夭亡者

時疫宜防 本邑自一月以來陰雨無常以致一般人民多患瀉痢之症而十餘歲之小兒初患瀉痢繼則喘嗽因之喪命者實繁有徒近數日來又有瘟疹傳染尤爲迅速望有衛生責者亟宜加以防範焉

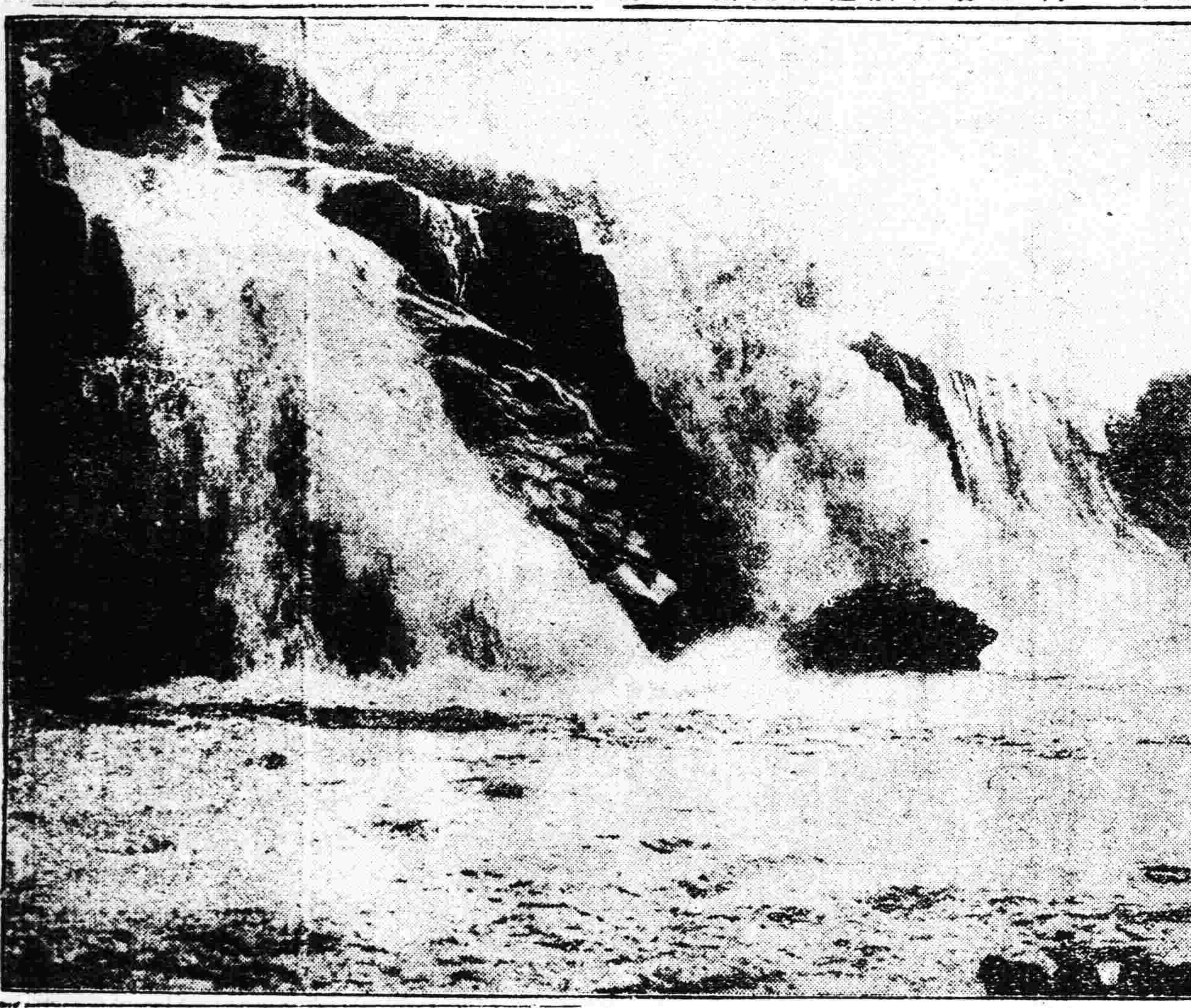

瀑布

新潮飛沫

浪漫詩人李白（續）（管省）

道得出究竟不與六朝底頹廢派相同因爲他估量人生底價値有一根本觀念叫做『天生我材必有用』（將進酒）所以他不爲一切身前身後事而時時圖滿足他底異常的欲望爲何要滿足？因爲天生我有用不可不用罷了一浪漫派和頹廢派的差異在此太白的價値所以異於劉伶阮籍一輩也在此

太白底思想淵源於六朝而六朝思想根本於老莊楊氏底哲學前節已略略敍及但太白受楊朱的影響極微或竟不曾受楊氏那一種『拔一毛而利天下不爲也』的爲我主義和他底豪情偉量不能相容這是無疑的他既晚年學道受老子哲學影響應該較深可是唐代道教經過了方士化已不是老子嫡派所以實際上也影響不大影響於太白思想最大的還是莊子他的達觀主義大都由莊子得來莊子那樣超然物外的浪漫思想固然合他底脾胃而莊子底理想的人格一眞人尤其投合他底嗜好與其說太白信奉道家不如說他信奉莊子以太白底聰明豈有不知方士底荒謬他如果希望長生自翰林放歸之後早該入山鍊丹藥還從什麼永王東巡？

從太白底詩文上考察而以證明上說的所在不少詩中有徵引『莊周夢蝴蝶』的（古風第九）有咏北溟之巨魚的（同上第三十三）有用大鵬搏搖直上的（上李邕）至於大鵬賦更是彰明較著地祖述莊周了

太白的思想既受莊子底影響對於世間的是非善惡得失禍福貧富……一切淡薄視之聽其自然此所謂達觀主義但凡人治學問究竟先入無主莊子的學說雖然投合中年以後的太白終不能蕩滌少年時代好劍術干諸候的游俠之風（未完）

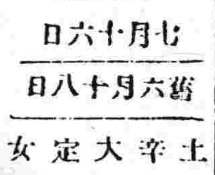

七月十六日
舊六月十八日
土　辛亥　大安　定　女宿

▲一白之人若實勵業則必遂意外提拔▲甲北吉▲二黑之人勿以乘勢妄進即以健步徐進▲乾吉▲三碧之人有生錯過之虞訂約及交易上尤須注意▲坤王吉▲四綠之人須肅寡言力行之日否則必有招難之慮▲五黃之人步調順整而進則吉乾○南吉▲六白之人雖居不安地位如能誠實任事則必有逢引之喜南王艮吉▲七赤之人須正舉動愼言語重文書南乾艮吉▲八白之人化歲成實之日須鼓勇無闕勿少或休丁壬甲吉▲九紫之人外交事易生不滿意之日北坤甲吉

經濟彙誌

◎連埠存銀大加趨勢

▲南方銀根避亂北遷 近來大連金融市場銀資源源而來現在已如洪水之澎至如該埠華人銀行及正金銀行大加存欵實呈近年罕見之現象殊爲一般財界所注目試觀該埠組合銀行截至六月杪之存欵較之五月杪增加四百八十萬二千餘圓之譜更與前年同期相比增加至七百六十六萬二千餘圓之鉅額自入本年自正月以至現在益有增加益鉅三個向五六兩月又突至數千萬圓從來於大連之銀資金於特產時季自上海向大連市場移動時期之經過同時又復轉向上海移動近來爲中國時局不穩益甚戰亂區域大爲開展經濟界因而非常受以莫大之打擊且以銀資存於上海認爲危險故多欲交於大連之各銀行保管深覺安全此所以銀資存欵大爲增加由來其二又以奉天從來所經收買之大豆均於大連市場處分將其價金送至上海以供武器食糧等軍備之用其他爲張氏失却上海乃剛中止送欵復行轉存於大連各銀行此爲第二原因云大連中國銀行之小付存欵異常增加之原因蓋以時局危險大官富紳爭行來連避難乃將其生活費暫存於中國之銀行倘若時局亂動不已益趨惡化時則大連之銀存欵玆必更爲有增否已之

◎吉林六月間經濟情形

▲輸入市場 因轉入夏季閑散時期雖有小量之夏貨輸入然行銷不暢市場頗形沈寂玆將本期間線紗布成交數額統誌于下

綿紗一四〇捆金三〇、八〇〇圓綿布二五〇捆金五五、〇〇〇圓

▲輸出市場 亦轉入夏季閑散之期他雜穀之出輸運入已大減額比較前月異常減少特產市場幾同休業凡有爲大連行情之漸落與官帖漸騰遂行漸遂入低落之步調六月末之行情及車數大豆二二〇吊包米一五五吊高粱一三五吊小米二七〇吊大豆二七車包米四車高粱二車小米六車輸入亦特極其閑散吉林官帖因降雨有豐年之望行情竟行昂騰金融市場爲輸出入之閑散則金融界亦因滯益云

▲官帖市場 各地下雨調和一般測今秋農情豐收官銀號方面有豫先着手覇買傾向又一面有銀貴金賤之情形因有此趨俏的材料官帖行市雖在月初爲一百八十一吊四百文然及至十四日衝破一百七十吊之位漲至一百六十九吊五百文旋因銀價漸跌官帖隨而回落至一百七十三吊九百文而過月矣

▲金融市場 因輸出入市場均屬閑季閑散金融市場亦除有一部分木材交易上資金之需要外一般資金之移動至微金融隨而緩慢

大連旅順線
大連開　周水開　旅順開　旅順開　周水子　大連到
[illegible]

大石橋
大石橋開　營口到　營口開　大石橋到
[illegible]

奉安（往安東）
奉天　本溪湖　橋頭　鷄冠山　安東到
[illegible]

朝鮮線（往安東）
釜山　京城　安東
[illegible]

東省
▲由滿洲里到哈爾濱　滿洲里開　海拉爾　博克圖
▲由哈爾濱到滿洲里　哈爾濱開　安達站　齊齊哈爾
▲由長春到哈爾濱　長春開　張家灣　陶賴昭　三岔河　雙城堡　哈爾濱到
▲由哈爾濱到海參崴站　哈爾濱開　阿什河　一面坡　石頭河子
▲由海參崴到哈爾濱　海參崴開　綏芬河　穆棱　橫道河子
[illegible]

韓敬文東函感謝瑞有氏大醫生黑色補丸

韓敬文玉照

敬啓者鄙人韓敬文爲家慈久患氣虛之症服藥多種均無效果因此中外醫士束手鄙人對此日夜憂心無計可施逢人問訊然均是說的非常有效即一服用仍是罔然於萬般無奈之中忽有友人介紹言及瑞有氏黑色補丸對於此症準能於最短期中發生效力鄙人聞訊即購買一打誰知家慈服完此藥頓覺精神百倍鄙人見此景況心內快樂非常隨又續服一打刻下北病若失居家視爲神藥鄙人因連年奔走各省操勞過度作有咳嗽之症特至春秋則必犯之因見家慈服後大愈鄙亦購買一打服之服後其病立退刻下家慈及鄙人除與各處友人介紹外今將服藥之後前後之結果詳細叙明倘有人有患此症者可請試服即知眞此即請並附像片一張
瑞有氏大醫生鑒　鄙人韓敬文啓

瑞有氏大醫生黑色補丸專治男女貧血五癆七傷氣虛咳嗽先天不足後天虧損勞心過度破身太早陽萎絕嗣腰膝酸痛多年白濁或婦人白帶凡由腎虛發生各症服之均有特效黑色補丸凡經西藥者均有出售或直向上海福州路八十二號瑞有氏藥行函購每一瓶大洋一元每六瓶五元郵力在內

上海福州路八十二號　瑞有氏藥行
哈爾濱道外正陽街西頭　瑞有氏藥行
奉天大西邊門外　瑞有氏藥行
長春五馬路南　瑞有氏藥行

株式會社大連機械製作所奉天支店

水道及瓦斯用。鑄鐵管一切並鑄鐵鑄鋼製罐。鐵道車輛諸機械。器具製作販賣。鐵工。修繕包辦

奉天西塔大街三丁目電話長二〇三番　振替大連七二三番

昔も　今も

効能偉大故能暢銷

七福涼藥

効能　効能專治逢悶嘔通便走一切梅毒等症均能下消

大阪高津表門筋

振替大阪九七三・電南七二九

健腦強精靈藥

靈片（レーベン）

專門名醫証明
北京醫院長醫學士侯大夫
國立北京醫學專門學校教授　醫學士陳大夫
金醫院長醫學士金大夫

腦活精强

醫學上最高之論定爲腦經健全者係補給燐酸爲主要效新出良藥靈片對於腦神經系病狀定奏可驚偉効

主効症者

神經衰弱、婦人頭疼、偏腦疼、肢凝便秘、上火記憶力減退、不安眠症、常心不平、生殖器機能力症等減少。

卓効証明
關田、福田、兩位醫學博士及北美羅賓遜博士

奉贈
治療法冊資不取分文函索即寄

藥價　五角、一圓、二圓、三圓、五圓半十圓

東京市銀座弓町　弘濟藥院

金鶴頭油

彌增黑髮　艶麗之　植物性

南京虫退治專賣特許人畜無害限用今津蠅取粉可除臭蟲

生臭蟲之室宇用報紙敷於席下撒本劑約合席字十張厚再敷席與席之間其他生臭蟲個所充分撒布本劑使席子污若而後掃除之若如此使用較每晚少許爲徹底的自然臭蟲全滅　小罐卅錢　半磅一圓廿錢一磅二圓無處購買時向大阪京町堀通二今津化學研究所（振替大阪六八〇八九番）送欵購買可也

中風　ちゅうき　動脈硬化

半身不隨舌硬手足不靈血壓亢進等患者以明信片照會此係親患且體驗苦心之結果始克創製秘藥之內容無資詳覆兵庫明石市中町加古縣本家

獅子牌牙粉

爲保齒
爲保體
必於寢前之三分間使用
獅子牌牙粉
不爲功也

11—2

綠綬褒章御下賜
金牌受領

中外各藥房及洋貨均有發售店

靈驗如神
穩入睡鄉

臭蟲立斃藥粉

代理店　大連市浪速町　日本賣藥株式會社

神皋雜俎

歡迎投稿

社會小說 哀史

第十一回 慶聖誕哀哉小兒女 履約誓勞苦老英雄 (三)

(法國囂俄原作 儒丐穆辰公譯)

蔻賽見婦人喊着。和他要麪包。纔把買麪包的事想起來。但是他不說。他忘了。於驚懼之際。乃竟撒着謊說。麪包舖關門睡覺了。一個八歲的孩子。豈是會撒謊的。而竟使他不能不撒謊。這極大的罪惡。應當誰負呢。誰作的這個罪惡呢。自然是不良的社會了。此時那婦人又叫着說。麪包舖關門沒關門。等明天一問自然知道。你先把那個錢給我。蔻賽答應着。便在衣兜內去摸那銀錢。早已驚得他顏色發青白了。那錢已在汲水時。落在水裡。當然不能在他的衣兜內了。他見沒了那錢。那種狼狽樣子。眞是不能言喻了。但是他依然在兜內兜外尋個不止。那兩眼裡。早已滿出淚來。婦人眞狠。見蔻賽摸不出那錢。便大怒道。那銀錢那里去了。一定是你偷了去。故意作出這樣的慌狀。爲是好說丟在外面。那不行。趕快把那錢給我。那老人在旁邊見了。好生不忍。便秘密的由自己錢包內。取出一枚小銀錢。假裝由地上拾起來。叫了一聲內掌櫃的。這不是那個錢麼。是方纔那個孩子尋他時。由衣內掉下來的。你看。是那個錢不是。那婦人見說。一回頭。果見那老人由地下似乎拾起一枚小銀錢。便去看。那老人也就隨手交給他。婦人接過錢來一看。却是個兩角的。多了五分錢。他暗想道。難道這錢長大了。怎麼會變了兩角的呢。一邊想着。一邊向那老人說。大概是這個錢。說着便放入衣袋內。又把蔻賽說了幾句。算是老人替他解了圍。此時鐵達的兩個女兒。忽由外面跑進來。大概他們又去逛夜店。每人都搬出好多玩具人形。在當地離蔻賽不遠的地方玩耍。那蔻賽只白白在那桌子底下看着。這三個小女孩。總共不過二十歲。然而這三個小女孩。便可以代表今日社會的現象了。富貴有權勢的。便處處驕人得意非凡。那貧而無力的。只得被擯。伏在桌下。三個小孩子。良心未泯。有何成見。而居然演成此等不平現象。那實際的社會。我們也就可以想見了。(未完)

京奉車上(續)(憾水)

『天牌呀地牌呀…』這是車裏和我對面坐的那位兵大爺唱的。我聽得如此的曲子。不然而然的打斷了我的幽思。用我的倦眼觀他一下。見他上身穿著灰色軍服。下身穿的黃呢軍裝褲。腰間掛有盒子炮武裝帶。不問而知他是一個有槍階級者。他也照着一般同類中人的公例。一個人佔據了一排椅位。但他幷沒有什麼衣箱和被窩捲。只有一個荷葉般大小的藍綑包。也取來擱在椅位上。不讓旁的人坐。旁邊許多顛顛巍巍站立着的平民。眼看這藍綑包並不算大。就是必須擱在坐上。也還有多少隙地可以容人。不由一肚都動了覬覦非分之心。我也一壁估量着這綑包。內到底裝的是。何種高貴的東西。竟值得如此抬舉起來。占着人們的位值呢。

過了一會兒。這位兵大爺就是這樣舒服寬敞地坐着。旁若無人的唱着。也覺得淡而寡味了。順手往綑包內掏出印着花文小紙包兒。取出一粒綠色小橢圓形的香蕉糖來。向口裡一送。他腮邊登時就膨脹一個半橢圓形來。於是一般注意他的平民。和我。全都了解了。——這是一藍綑包的香蕉糖。——我默默地想道洋糖可登椅。而平民卻不能？那兵大爺口中含着一粒洋糖津津有味。還含糊不清的『…全都不愛…』哼起他那打牙牌的小曲來。少停。車上查票人來到。惡狠狠地向一般平民叫道『票！…票！』嚇得那些站立的平民。歪歪邪邪的趕快把票呈驗。却不敢問爲什麼沒有坐位。及收到那兵大爺的面前。收票人要票的聲氣已不和得很多了。但那兵大爺從容得很。打牙牌的小曲還是繼續着哼唱。祗略微將手向軍帽上拍了一拍。努嘴表示這就是票。收票人略一遲疑。那兵大爺眼角裏漸漸射出一絲兒兇光。收票人就也知機識趣。側過臉兒。避去那兇惡的視線。另向旁邊幾個幸而得着坐位的平民。依舊惡狠狠的喝着要票去了。

這不獨是這位含洋糖的兵大爺就是其餘一般穿不整齊而又很破舊的軍服。帶被窩捲和紙箱的軍士們。都是如此。的站得叫苦的平民。把這情形看的呆了。不由我也暗暗的歎口氣道。平民花了錢。買票。得不着一方坐位。軍人不花錢買票却坐得很舒服。甚至於他的一包洋糖。却強佔去了人民所應該有得坐權利和幸福。難道這世界完全是軍人無往不利的世界麼？難道軍人是天之驕子嗎？

火車絕不留意我的心境。仍是一刻不息的向前勇進。轉瞬間往黑山轉道的大虎山鎭車站已經不遠了。純熟的家鄉景物。已躲躲藏藏地在窗外隱現。步步的向我逼近了。使我從沉思感歎中驚醒。曉得已經到了我的家鄉了。火車到站嗚嗚的叫了。頓時人聲嘈雜。上的下的。異常擁擠。行裡貨物。堆滿了一車站。我也抬起雙腳。走下了車廂。跳到站台上。這些被罰立正的平民。好似刑期已滿。也喜孜孜一擁而下。早已忘却適才的痛苦。那兵大爺依然大搖大擺的提着藍綑包。夾在人羣中。我的耳鼓還夢縈縈聽他哼着那打牙牌的歌歌。

一九二七。黑山師講。

筆記

▲文藝叢考再編(陶明濬)

程器

按漢書佞幸傳。『初丞相孔光。爲御史大夫。時董賢父恭爲御史事光。及賢爲大司馬。與光幷爲三公。上故令賢私過光。光知上欲尊寵賢。及聞賢當來也。光警戒衣冠。出門待望。望見賢車。乃卻入。賢至中門。光入閣。既下車。乃出拜。謁迎甚謹。不敢以賓客鈞敵之禮。賢歸上聞之喜。夫功名之際。可使人棄其廉恥。在天下後世之人。以爲非笑。而已身處之夷如。不知何者謂之羞恥。光之事。特其尤甚者耳。在常人之心理。一介之士。自負甚高。不甘老死牖下。而又無術可以自進。無路可以上達也。萬不得已。乃趨承貴要。低首下心。織趨卑顏。冀小屈一時。常申永久也。其行可笑。其心甚苦。有道之士。不過不取之而已。猶不忍貶之於人羣之外。以其處勢不便。不能不以此求進。守道不堅。不能直道而行也。若孔光之事。豈其然哉。年已老矣。位已尊矣。以天子之三公。何所不足。而向倖幸小兒。爲此可憐之態哉。賢之父曾向其屈膝。今乃反屈膝於賢。甚哉。無恥極矣。吾不知其何所爲而爲此也。

蓋人當年少之時。血氣方剛。守道甚切。而直情逕行。義所不可。固有所不屑爲也。若孔光輩。年齒既長。更事已多。暮氣太甚。遂乃不復爲盛德之事。皆由貪之一念。有以成之。故孔子曰。及其老也。血氣既衰。戒之在得也。知進而不知退。故能若是之無恥。人方代爲汗顏。已猶以爲得志。固以爲屈申在已。而包容有並。視申徒嘉輩之爲。將以爲極不曉事者。而不知恥心之亡。將屏諸四夷。不與同中國矣。至王戎之貪鄙。亦獨樹一幟者。賣李取核。食人以餓。日持牙籌。以爲簡要。受同人中細布。五千餘端。當竹林之遊。阮籍斥爲俗物敗人意。豈無故哉。千載後雅人之意。尤爲之敗。而况同時之人乎。位高而貪。其爲惡德。尚不如貧苦者也。此皆古之通人。盛稱於今者。猶不免若此之俗。而况悠悠者乎。更不足論矣。

戲評

伶史(二十)

楊月樓世家第四

穆辰公儒丐著

楊月樓者。名久昌。潛山人也。父某。爲江湖上刺槍棒者。咸豐中。來京師。賣藝於天橋下。名伶張二奎。奇其技。收養於家。俾爲拳棒師。後遂業伶。時楊月樓方十餘歲。善拳勇。而喉音殊洪亮。二奎因錄爲弟子。職爲老生。以探母。昭關諸劇得名。聲與三勝埒。以與俞菊笙同受業於二奎。親如手足。及二奎死。兩人終不相離。每演劇必具。嘗供奉內廷。所爲戲皆傳忠烈事。孝欽皇太后殊寵愛之。時賜珍物。王公大臣亦多優禮之。嘗演劇於豫親王府。已所工劇外。復使演長坂坡。飾劉備。使俞菊笙飾趙雲。陳德霖時小福飾甘糜二夫人。黃潤甫飾曹操。錢寶豐飾張飛。諸名宿珠聯璧合。演致名劇。極一時盛。月樓少時。嘗出旅滬。以其爲人美而壯。滬上豔姬多欲識之。有某妓者。以色擁多金。屬意於月樓者久矣。顧月樓不與暱。而用其金。至窮。妓怒。誣以詐騙。月樓懼。逃歸京師。匿醇王府中。滬妓必得月樓而甘心。以湘中曾侯劼剛爲舊識。哀之使拘月樓。曾侯固不悉其底蘊。眞以月樓爲行詐者。乃致函醇王。謂月樓伶而匪者也。王勿狎之以傷清名。醇王懼曾侯之上聞也。遂致月樓於滬。捕認曰。子行矣。余非不愛子。以曾侯故。余固無力以全汝也。月樓含淚行。遂繫滬獄。及出。終身不履滬地。後以老卒於家。子嘉訓繼業。

楊小樓者。名嘉訓。月樓子也。童時隸小榮椿科班。學老生。以身體健碩。改業武生。所工劇爲長板坡。戰宛城。冀州城。艷陽樓。惡虎村。落馬湖。連環套諸劇。小樓扮相英偉。說白有韻致。其工架。則舉手投足。莫不鏗然中節。他伶雖欲效之。終弗如也。嘗供奉內廷。孝欽皇太后以其爲月樓子。殊憐愛之。不時賜以金。呼爲小楊猴子。以其演水簾洞。飾悟空。身手矯健如眞猴也。嘗演長坂坡。能傳子龍當日救主神威。時甲午和局方成。國力漸燈。太后見小樓劇。不禁有感。頗顧德宗。淚爲之下。嗚呼鼓鼙而思將帥。其是之謂歟。庚子後。小樓隸寶勝和班。演大軸戲。多歡迎之者。俞菊笙嘗微服觀其演劇。嘆曰。楊月樓有子矣。因呼小樓至其家。以平生所工劇。舉以授之。藝由是大進。顧此時傭資不豐。賴月樓遺產爲生。聞津門傭値較京爲優。因赴津。一日演白水灘。棒既竟。乃以手遮睫。作齊天大聖狀。津人哂之。次日即輟演。復之烟台。會有尹紳煩演白水灘。其工架仍如前。劇終。憤不欲生。經人勸慰始已。小樓凡演一劇。無不穩練細膩。雍容大雅。獨於白水灘。乃連蹈兩失。自是遂視白水灘爲畏途。成名後。亦未嘗一演。後有某妓。爲小樓所眷。邀小樓必於第一舞臺一演此劇。小樓不忍卻之。遂以白水灘登臺。卒無前轍。蓋名既成。無得失心。故能揮之裕如也。初小樓自外埠歸。自以藝不如人。不能與京中名宿爭。乃匿跡潛修。晝夜攻苦。其母憐之。恐其因以致疾。乃除賃月樓所殖產。以錢予小樓。資其使用。凡數年。豁悟劇中關鍵。光宣之際。小樓聲大噪。爲京師第一名伶。嘗演劇於東安市場之丹桂園。都人士。輒傾巷往觀。許爲近代武生第一。譚鑫培自傷兒子不肖。每對人言。生子當如楊小樓。民國二年。與姚佩秋等合股建第一舞臺。翌年六月落成。開幕之第一日。遭回祿。然未成災。遲來小樓以武生獨支第一舞臺。後與姚佩秋積不相能。遂辭職。爲無責任之股東矣。小樓爲人美丰姿。身頎長如古之子都呂布。吐屬亦大雅。喜道家言。暇輒至白雲觀。若道服雜諸道人跌坐誦經。儼然一黃冠也。觀主以其若有宿根。爲摩頂受記。發給衣鉢戒牒。尤以戒台寺爲京西第一名寺。由水神秀。可以駐錫。時往參詣。其慕道之誠如此。民國以來。人爭剪髮。爲時裝。警吏令伶無得蓄辮。獨小樓以記名道人。蓄髮不視。近以人世若狗白雲。其出家之念益堅。所謂英雄老去。半爲僧。可以詠小樓矣。嗚呼世有愛小樓者乎。此後當於白雲深處訪之也。小樓無子。有女一。適劉硯芳。

劉硯芳者。即小梧桐。與小鳳凰同師。幼隸倩雲私寓。郭際雲爲其主人。郭藝名水仙花。上醉酒。刺巴杰。梅玉配諸劇。酷嗜老莊之學。以故楊小樓殊暱近之。爲忘形交。硯芳幼時唱生。時用際雲方成小吉祥科班。有陳發香者。陳七奶奶之子也。隸該班。職爲老生。旋喉瘖。用以硯芳承乏。未幾水仙花自成鳴盛和班。硯芳仍屬之。出師後。水仙花爲執柯。以小樓女妻之。近硯芳改唱武生。然身軀短小。又無喉。以視乃岳。眞不啻雲泥之別。不知小樓何所見。而爲愛女擇此佳婿也。後水仙花以痼疾入瘋人院。小樓遂失道友矣。

贊曰。楊家素以技擊聞。至月樓始入伶籍。師事二奎。得正宗焉。楊小樓克繼父業。發揮而光大之。自天子以逮閭里婦孺。無不知其名。受榮荷寵。爲前此所未有。顧乃遁世效黃冠所爲。或者藉以懺悔其平生奇福歟。

藝談

▲萬泉美術陳列所一瞥(續)(丐)

所內陳列之書畫。以個人收藏者居其太半。而時人書畫。亦復不少。如吳缶廬。齊白石。王一亭。陳半丁諸大家。皆有出品。至於濰水書畫家之出品。書則有王希哲先生之石鼓殷墟。皆爲精心之作。而大連張伯川君之隸書。亦復秀潤有致。鄒健鵬君所臨華山碑。雖寥寥數字。然較其平日所作行書爲佳也。畫則以孫玉泉君爲最多。邱煙雲先生出品亦不少。最稱佳作者。以南瓜一幅爲最。不知誰有眼力。能得此畫。白隴堂君袁子春。皆有出品。佳作不少也。惟老畫伯崇仲山及黃希喬。不見有出品。則不知何故也。京滬入家之作。以齊白石先生較多。浦最稱傑作爲殘荷一幅。可謂神來之品。不能以跡象求之。諸人收藏古畫。不能一二品評。而王克敏君由寄來之磁青箋金書羅漢像。確爲內廷中物。眞精品也。惜不能張掛。云係賣品。記者索觀一度。大有望洋之歎。

總而言之。此次陳列之品。瑕瑜互見。且在初期。不過提倡而已。若加以嚴格品選。應落第者亦當不少也。但期間尚有餘裕。所望收藏家。破例一爲陳列。以見古人之作風。時賢。則不畏暑熱。亦多作一二精品。庶於此道前途。不無極大裨益也。(完)

閒話

▲我所不解的幾件事(十)(冷佛)

因此都會省垣。像介紹職工的老媽子店。倒成了必要的營業。爲其必要。所以都應有法律。特別規定。不能就由著店裡隨便要錢。對於僱用人的。與被僱用的也全應加以保護。

我第六件不解的事。奉垣的軍警兩界。也向例不聯絡。按道理說。若管理商民地面。維持商業。保護人民。俱都是警察責任。不用陸軍要說爲約束兵丁起見。彈壓地面惟恐有軍人闖禍。擾亂商民。若這樣說。省城也原有憲兵司令。事權要能以劃一。有多麼省事呢。不想那各位當局的腦子。照著害熱病一樣。不知有多麼昏亂。謂予不信請先到小河沿留一留神。有上將軍府稽察處。有憲兵稽憲處。有兵工廠稽察處。有後方司令第八師稽察處。』試問要這些稽察處。都稽察什麼呢。各家生意都極力恭維著。唯恐不罵。』心裡也俱都含怨。說書地方。和兩個演戲法的地方。賺錢不賺。他們不管。先須要兩個包廂。一個官座兒。紙烟瓜子。一路亂喫。主人要稍一疏忽。立刻就有個眼前虧。教你管管。小本生意。有那個擠得起。可不溜鬚捧臭。極力的孝順嗎。

若按理說。各處要立有稽察處。因怕有本處兵丁。前往滋事。所以有稽察禁管。殊不知道。要沒有稽察處。受人管束的機關。還心裡恐懼些。不敢胡生事。有稽察處。倒爲虎添了翼。倒替他仗了膽兒。怕的把茶碗一摔。眼睛一翻。稽察亦走近前來。忙說軟話兒。有常言說的好『放著兩個不向。誰向一個』反正也無論爲誰。不能爲保護商民。得罪同事的。三言五語。找個下台。左右有商人喫虧。由稽察處交朋友。若遇有上司一到。或官長的家眷太太一到。你就瞧罷。把堂堂稽察處。立刻改變了招待所。趕緊教人。先要包廂。一會兒又上了鮮貨。反正也不用花錢。這算是當稽察的。能於應酬。要問有什麼公事呢。招牌一掛。』軍棍一立。』世人一看。有多麼威武呀。

但據我看。由此就足以證明。這些機關的首領。都腦子不淸楚。連尋常人的知識。俱都沒有。稍有知識。要知道保存體面。保存軍人體面。就應當尊重憲兵。要思爲保護商民。就應當尊重警察。有俗語說。軍警是一家人。何苦的分斤播兩。軍人兩字。也本來分不開。何苦都牛蹄兩半子。教外人恥笑呢。

在充當稽察的。有何知識。就想著這個差使。又輕省。又舒服。像南北兩市場。工業區。又格外的能來財。試問有稽察處地方。有那裏沒有賭局的。警察當局。也掩耳盜鈴的。裝作不知。或者暗暗。也一樣得錢使用。不分彼此。但話是這樣說。在表面上也太難啦。各地窯娼無不叫苦。一天就找尋幾遍。非錢不可。諸如此類。這眞是令人不解的事情。只可就說。『當局的腦子渾。沒有常識。』稍有常識的。又爲能這樣呢。(未完)

鐵路

北京	天津	山海關
前一〇、一五	前六、四〇	後九、五〇
後六、三五	後二、三〇	前五、三〇
後七、一五	後三、三五	後九、一〇

奉天瀋陽站 奉天南滿站 新民站 溝幫子站 錦縣站 [illegible]

洮南開 鄭家屯 四平街到 [illegible]

吉林開 長春到 [illegible]

糧行市

吉豆	合豆	青豆	磨豆
十六元〇角〇分	十一元〇角〇分	十七元〇角〇分	十元〇角〇分

[illegible]	小米	高粱	包米
六元六角〇分	十五元〇角〇分	八元七角〇分	十三元〇角〇分

稻米	糜米	秫米	芝麻
四十二元〇角〇分	…元…角…分	十一元〇角〇分	卅八元〇角〇分

錢行市

天津中交票換小洋	哈爾濱現洋票換小洋	金票每元換小洋	鈔票每元換小洋票
十二元二角〇分	八元二角〇分	十元六角五分	十元三角〇分

豫報

最高 二九度九
最低 二一度七
低 一〇度四 三度一

廣告

吉海鐵路工程局標購鋼軌暨附屬品廣告

本局現需鐵路鋼軌一萬二千八百四十餘噸魚尾板一千零五十餘噸螺釘一百零二噸犬釘三百零八噸道叉尖八十二付轉轍機八十二套定於民國十六年七月二十日在省垣本局開標有願承辦者希將標圖在開標前一日照章填具連同押款遞投本局簡章說明書函索即寄惟須交足工本費現大洋五元特此廣告

奉天協和煙公司招聘代理承銷 各種香烟罐頭牛奶

本公司各牌香烟隨送美麗畫片極爲社會所歡迎茲擬添招外縣代理願承銷者請來接洽 再本公司爲荷蘭嬰孩牌罐頭牛奶獨家經理願承銷者亦請來接洽爲盼
商埠地浩然里電話一八六二號

臺灣 瓜哇 酒精

在庫品豐富不拘多少如承賜顧歡迎
大連市山縣通百三十五番地
株式會社 濱崎商店
電話 五五一八 七二七六 七九三七

愛國諸君欲白齒固齒嫩面請用國貨 (可用以擦面)

老火車牌牙粉

注意假冒 賜顧諸君如覺惡劣必係假冒請函告購自某處以便查究
製造兼總發行所 奉天中街賈記胡同 同昌行 牙粉公司 謹啓
▲老火車牌牙粉各埠均有出售賜顧諸君請就近購買

有志汽車司機員者請來

招募生徒 本科 補習科 隨意科
教授關於汽車一切知識 每月一日開校
○位置 大連市秋月町一八 大連自動車講習所
○報名 大連市千代田町二九 大和染料會社內
規則書函索即送
大連自動車講習所 (電話六〇五七)

春季賽馬大會

開催日 陽曆 七月三十日 星期六 陰曆七月初二日
卅一日 星期日 初三日
八月一日 星期一 初四日
二日 星期二 初五日
雨天順延 每日午前十時開始
場所 若松町賽馬場(第二小學校南)
投票券 金貳圓 金貳拾圓 兩種
社團法人 奉天賽馬俱樂部 電話三九七番

有房地廉價出售

一、坐落十間房日本劇場後邊地基約可一畝房下地皮一百三十八日弓
一、坐落十間房日本劇場東邊地及房屋
以上均擬廉價出售有意購者請向本會社接洽面議或電話詢問均所歡迎
奉天新市街浪速通 (電話八百十五)
東省實業株式會社

滿鐵 大連開 周水子 金州 普蘭店 瓦房店 熊岳城 大石橋 海城 湯崗子 鞍山 遼陽 蘇家屯 奉天到 奉天開 鐵嶺 開原 昌圖 四平街 公主嶺 長春到 長春開 公主嶺 四平街 昌圖 開原 鐵嶺 奉天到 奉天開 蘇家屯 遼陽 鞍山 湯崗子 海城 大石橋 熊岳城 瓦房店 普蘭店 金州 周水子 大連到 [illegible]

東三省官銀總號廣告

本銀號資本總額奉大洋二千萬元東省重要地點及京津申各地均設有分號及通匯機關專辦匯兌押匯抵押放欵貼現放欵保證放欵以及收受定期活期各種存欵并設有倉庫以備堆存押欵貨物利息匯水無不公允辦事手續異常敏捷凡蒙惠顧無任歡迎茲將總分號營業要目列載於後

㊀甲匯兌 本大洋匯兌券免費通匯地點 [illegible]

㊁乙押匯辦理押匯各地點 奉天 公主嶺 營口 范家屯 開原 大連 錦縣 吉林 安東 長春 鐵嶺 哈爾濱道裡、道外 四平街 黑河 海城 遼陽 天津 新民 上海 遼源 八面城 通遼

㊂丙各種放欵總分各號均可商作放欵 奉天 遼源 營口 遼陽 開原驛 通遼 錦縣 公主嶺 安東 四平街 范家屯 鐵嶺 吉林 新民 長春 海城 延吉

㊃丁各種存欵收受定存活存各地點 奉天 營口 公主嶺 海城 長春 哈爾濱 哈爾濱道裡 哈爾濱道外 黑河 黑龍江 海拉爾 安達站 綏化

㊄戊倉庫設回倉庫各地點

奉天省城中街

同義合綢緞店

本號夏令應售各種高等綢緞絹其紗羅紡以及他絲織物品新式草帽汗傘極品夏布均各到齊花色維新品質兼良又在二層樓上附設夏季放盤廉價部特將大批綢貨撥在該部削價出售並有零頭衣料及喜壽彩帳材料尤為特別犧牲無敵大廉價紳商各界如有所需請駕早臨無任歡迎外埠函購郵費包裹一概讓免略酬惠顧盛意

附設 夏季放盤廉價部廣告

中國電話 綢緞部四九七 批發部四九九
日 軍服部九十六號
長一三九七番

敝行由美新到培濟牌大衛牌各式汽車裝璜美麗製料精良汽缸六個機器堅固又到裏外帶多種外帶內含銅片數層釘子不能穿傷又到各式汽車瀎圈小軸汽餅塞帶布等零件甚多又備大小各種五金機器建築用品自行車及新樣零件甚夥以上諸貨均出自歐美名廠原質精良用之耐久倘蒙賜顧價目特別低廉

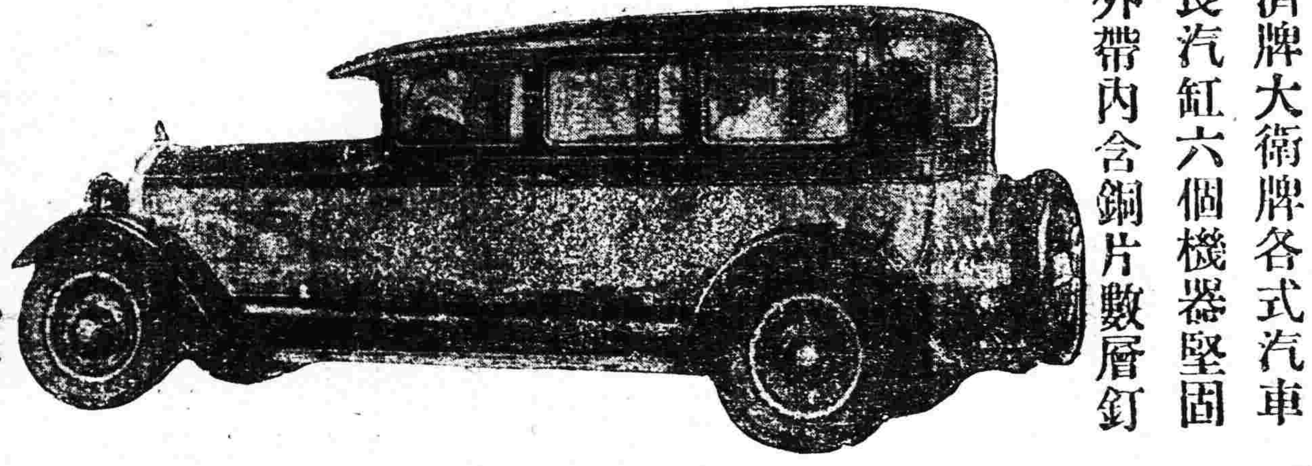

歡迎參觀

奉天 多小公司啓

南市場中 電話一八三六號

頭取 安田善四郎

正隆銀行

奉天支店浪速通

（日電話四五五五、一六五〇、〇六八〇）

小西關出張所 小西關朝鮮銀行西
日電話五二 華電話二七

一般倉庫營業

代理商品委託買賣及金融火災保險諸業務

奉天浪速通十九番地

東省實業株式會社倉庫部

電話八一四一 一八五 一八六番 倉庫現場西塔大街 電話一七一番

鐵道鑛山
諸工廠機器
改良煖房
鍋爐、放熱器
奉天新市街浪速通三層大樓房

合名會社 藤田洋行

發電機、轉電機
消防用、工業用
農業用、水龍頭
金庫磅秤

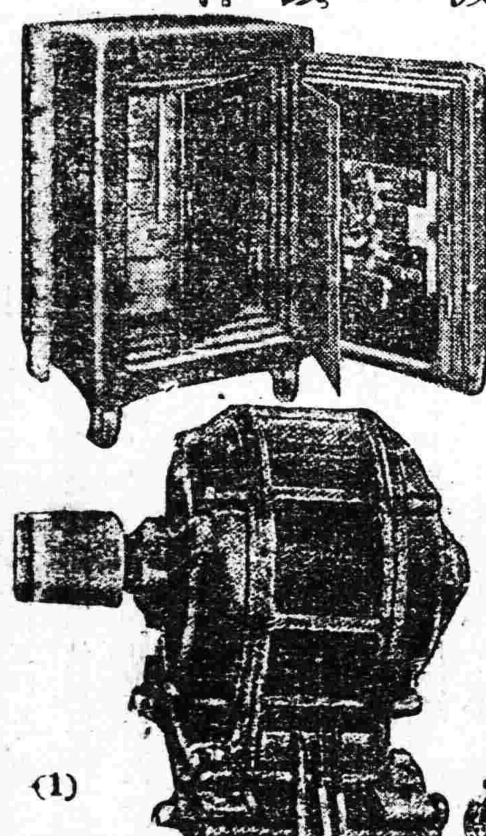

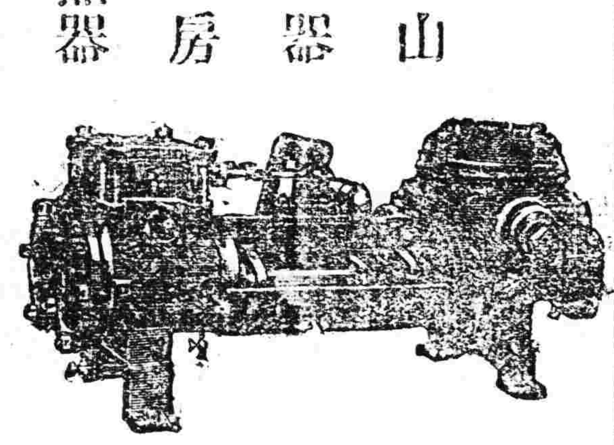

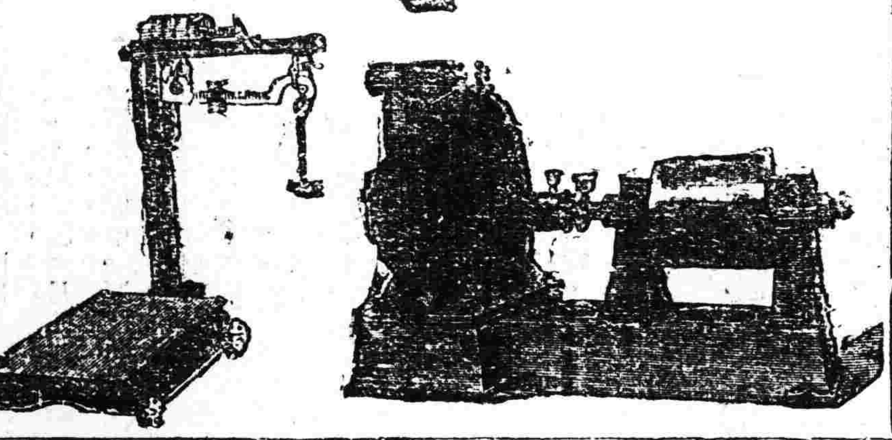

(1)

家庭之幸福與康健為疾病愁雲所障碍

請觀韋廉士大醫生紅色補丸及嬰孩自己藥片如何恢復之

人苟患病終無樂日如其父或母身體不健或成僂痔染恙其黯闇之影響遂及於全家哭反之苟或小孩有病亦莫不如是史鐵生先生之家庭從前正復如是也

北京西四牌樓北東五十五號體育器械廠經理史鐵生先生者雖與敝局素不相識竟欲普告天下同病特來函如左云鄙人於二年前曾吐血症延醫診治未克見效繼及惡愁不可言終日面黃肌瘦飲食難進頭暈目眩夜不成眠記憶缺乏工作無力苦無人生樂趣吝歲經友人贈送韋廉士紅色補丸半打初受以為不過良藥材料而已與我病症決無關係置之一方絕不服用至秋季思友人好心贈我病既纏身不退紅色補丸亦未服過何妨一試以冀萬一也遂將藥取出依仿單開服甫及半打精神頓增病魔漸出繼服一打各病蠲去身體健康如初史君非但自己得韋廉士紅色補丸治愈之喜樂但此後彼之二女孩及一男兒復由嬰孩自己藥片治愈矣函中又云小女與珍臨珍男兒京權常患嘔吐之症面黃肌瘦身量輕減異常手腳寒熱不勻飲食過多異乎平常玩耍無神不似嬰兒動作鄙人在外作事恆以為憂一日閱報章得悉嬰孩自己藥片之功效專治嬰兒各種病症遂購買半打與小兒服用方及三瓶即見大便帶蟲飲食加恆精神玩笑照常面轉紅潤藥片之力可謂大矣鄙人無法證明補丸藥片之神妙謹述數言以廣流傳韋廉士大醫生紅色補丸凡經售西藥者均有出售或直向上海江西路六十號韋廉士醫生藥局函購每一瓶大洋一元五角每六瓶大洋八元郵力在內嬰孩自己藥片每一瓶大洋六角每六瓶大洋三元郵力在內收川郵票

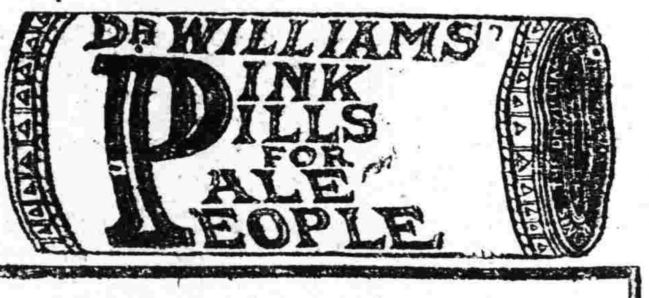

衛生小書奉送

敝有精美小書一名康健談二嬰孩衛生指南奉送如欲索取可寄一明信片至上海江西路六十號敝藥局原班郵送各一本可也

赤玉不唯美味芳醇常能朝夕飲之必使貴体健康

美味 滋養 葡萄酒

赤玉牌葡萄酒

C 103